



โรงเรียนไชยบุรีวิทยาคม
อำเภอท่าอุเทน จังหวัดนครพนม

คู่มือการปฏิบัติงานของเจ้าหน้าที่



สำนักงานเขตพื้นที่การศึกษามัธยมศึกษา นครพนม
สำนักงานคณะกรรมการการศึกษาขั้นพื้นฐาน

คำนำ

คู่มือการปฏิบัติงานการเงินฉบับนี้ เป็นเอกสารของสถานศึกษาซึ่งได้จัดทำขึ้น เพื่อใช้เป็นแนวทางในการปฏิบัติงานให้มีประสิทธิภาพ ตามมาตรฐานการปฏิบัติงานโรงเรียนมัธยมศึกษา พ.ศ. ๒๕๕๒ หากมีความคลาดเคลื่อนในข้อความของคู่มือประการใด กลุ่มบริหารงบประมาณขออภัยไว้ด้วยความยินดี และพร้อมที่จะปรับปรุงแก้ไขเพื่อความถูกต้องสมบูรณ์ต่อไป

กลุ่มบริหารงานงบประมาณ

สารบัญ

เรื่อง	หน้า
คำนำ	ก
สารบัญ	ข
คู่มือมาตรฐานการปฏิบัติงาน	๑ – ๒๑
งานการเงินและพัสดุ	๒๒
คู่มือปฏิบัติการด้านการเงิน	๒๓-๒๖
คู่มือปฏิบัติการด้านพัสดุ	๒๗-๔๙
ภาคผนวก	ค
คำสั่งแต่งตั้งครูและบุคลากรปฏิบัติงานงบประมาณ	

คู่มือมาตรฐานการปฏิบัติงาน กลุ่มบริหารงบประมาณโรงเรียนไชยบุรีวิทยาคม

วิสัยทัศน์ พันธกิจ เป้าหมาย อัตลักษณ์ และเอกลักษณ์ของสถานศึกษา

ปรัชญาโรงเรียน “อดทน อดทนดี ปฏิทาน” (คนขยันหมั่นฝึกฝนตนเองอยู่เสมอ)
คติพจน์โรงเรียน “เรียนก้าวหน้า กีฬาก้าวไกล ฝึกใฝ่คุณธรรม”
สีประจำโรงเรียน “ขาว – น้ำเงิน”
อักษรย่อของโรงเรียน “ช.บ.ว.”
ต้นไม้ประจำโรงเรียน “ต้นพญาสัตบรรณ” (ต้นตีนเป็ด)
เขตพื้นที่บริการได้แก่ ตำบลไชยบุรี ๑๖ หมู่บ้าน ตำบลพนอม ๖ หมู่บ้าน

วิสัยทัศน์

โรงเรียนไชยบุรีวิทยาคม มุ่งเน้นให้ผู้เรียนมีคุณธรรมจริยธรรม ตามอัตลักษณ์ของโรงเรียนวิถีพุทธ และพัฒนาครูตามมาตรฐานวิชาชีพ เพื่อพัฒนาผู้เรียนให้มีคุณภาพตามมาตรฐานการศึกษา เป็นคนดี คนเก่ง มีทักษะการใช้ ICT อย่างเป็นระบบและมีประสิทธิภาพ โดยนำหลักปรัชญาของเศรษฐกิจพอเพียงบูรณาการสู่การเรียนรู้ชุมชน

พันธกิจ

๑. พัฒนาคุณลักษณะของผู้เรียนให้มีคุณธรรมจริยธรรมตามอัตลักษณ์ของโรงเรียนวิถีพุทธ
๒. จัดกิจกรรมส่งเสริมให้ผู้เรียนมีความรู้และทักษะที่จำเป็นตามมาตรฐานการศึกษาขั้นพื้นฐาน
๓. ส่งเสริมให้บุคลากรทางการศึกษานำปรัชญาเศรษฐกิจพอเพียงบูรณาการสู่การเรียนรู้และเป็นแหล่งเรียนรู้ของชุมชน
๔. พัฒนาผู้เรียนให้มีคุณภาพตามมาตรฐานการศึกษา เป็นคนดี คนเก่ง มีทักษะการใช้ ICT อย่างเป็นระบบและมีประสิทธิภาพ
๕. พัฒนาครูและบุคลากรให้มีความรู้ ความสามารถ มีคุณธรรมจริยธรรมและเป็นแบบอย่างที่ดี
๖. จัดกิจกรรมเสริมสร้างความพร้อมในการพัฒนานักเรียนและบุคลากรทางการศึกษาสู่ประชาคมอาเซียนอย่างมีระบบและมีประสิทธิภาพ

๗. ส่งเสริมให้ผู้มีส่วนเกี่ยวข้องทุกฝ่ายมีส่วนร่วมในการจัดการศึกษาของสถานศึกษา
๘. พัฒนาคุณภาพสถานศึกษาตามแนวทางปฏิรูปการศึกษาในศตวรรษที่ ๒๑

เป้าหมาย

๑. ผู้เรียนมีคุณธรรม นำความรู้ น้อมนำปรัชญาของเศรษฐกิจพอเพียงไปสู่การปฏิบัติได้
๒. ผู้เรียนมีคุณภาพตามมาตรฐานการศึกษา
๓. ผู้เรียนมีทักษะการใช้ ICT
๔. ครูได้รับการพัฒนาสู่ความเป็นครูมืออาชีพ
๕. โรงเรียนไชยบุรีวิทยาคมเป็นแหล่งเรียนรู้ของชุมชน

อัตลักษณ์ของสถานศึกษา

“มีทักษะการใช้ ICT”

เอกลักษณ์ของสถานศึกษา

“โรงเรียน ICT (ICT SCHOOL)”

กลยุทธ์การพัฒนาโรงเรียน

๑. กลยุทธ์พัฒนาการศึกษาโดยยึดหลักคุณธรรมนำความรู้ตามหลักเศรษฐกิจพอเพียงสู่การปฏิบัติ
๒. กลยุทธ์ขยายโอกาสทางการศึกษาขั้นพื้นฐานของประชากรวัยเรียนอย่างกว้างขวางและทั่วถึง
๓. กลยุทธ์พัฒนาคุณภาพและมาตรฐานการศึกษาทุกระดับ
๔. กลยุทธ์กระจายอำนาจและส่งเสริมความเข้มแข็งของโรงเรียนไชยบุรีวิทยาคม
๕. กลยุทธ์ส่งเสริมการมีส่วนร่วมของผู้ปกครอง ชุมชน ภาคเอกชนและท้องถิ่นในการจัดการศึกษา

คุณลักษณะอันพึงประสงค์

- | | |
|---------------------------|-----------------------|
| ๑. รักชาติ ศาสน์ กษัตริย์ | ๕. อยู่อย่างพอเพียง |
| ๒. ซื่อสัตย์สุจริต | ๖. มุ่งมั่นในการทำงาน |
| ๓. มีวินัย | ๗. รักความเป็นไทย |
| ๔. ใฝ่เรียนรู้ | ๘. มีจิตสาธารณะ |

จุดเน้นการจัดการศึกษา

ผู้เรียนคุณธรรม จริยธรรม และค่านิยมที่พึงประสงค์ มีสุนทรียภาพ และลักษณะนิสัยด้านศิลปะ ดนตรี และกีฬา มีสุขนิสัย สุขภาพกาย และสุขภาพจิตที่ดีมีทักษะในการทำงาน รักการทำงาน สามารถทำงานร่วมกับผู้อื่นได้และมีเจตคติที่ดีต่ออาชีพสุจริต

การบริหารงบประมาณ

การบริหารและการจัดการศึกษาของโรงเรียนนิติบุคคล มีวัตถุประสงค์เพื่อให้โรงเรียนจัดการศึกษา อย่างเป็นอิสระ คล่องตัว สามารถบริหารการจัดการศึกษาได้สะดวก รวดเร็ว มีประสิทธิภาพและมีความ รับผิดชอบ

โรงเรียนนิติบุคคล นอกจากมีอำนาจหน้าที่ตามวัตถุประสงค์ข้างต้นแล้ว ยังมีอำนาจหน้าที่ตามที่ กฎระเบียบกระทรวงศึกษาธิการว่าด้วยการบริหารจัดการและขอบเขตการปฏิบัติหน้าที่ของโรงเรียนขั้นพื้นฐาน ที่เป็นนิติบุคคลสังกัดเขตพื้นที่การศึกษา พ.ศ. ๒๕๔๖ ลงวันที่ ๗ กรกฎาคม พ.ศ. ๒๕๔๖

กฎหมายการศึกษาแห่งชาติ และกฎหมายระเบียบบริหารราชการกระทรวงศึกษาธิการ จึงกำหนดให้ โรงเรียนนิติบุคคลมีอำนาจหน้าที่ ดังนี้

๑. ให้ผู้อำนวยการโรงเรียนเป็นผู้แทนนิติบุคคลในกิจการทั่วไปของโรงเรียนที่เกี่ยวกับบุคคลภายนอก
๒. ให้โรงเรียนมีอำนาจปกครอง ดูแล บำรุง รักษา ใช้และจัดหาผลประโยชน์จากทรัพย์สินที่มีผู้ บริจาคให้ เว้นแต่การจำหน่ายอสังหาริมทรัพย์ที่มีผู้บริจาคให้โรงเรียน ต้องได้รับความเห็นชอบ จากคณะกรรมการการศึกษาขั้นพื้นฐานของโรงเรียน

๓. ให้โรงเรียนจดทะเบียนลิขสิทธิ์หรือดำเนินการทางทะเบียนทรัพย์สินต่างๆ ที่มีผู้ถือสิทธิ์หรือโครงการซื้อ แลกเปลี่ยนจากรายได้ของสถานศึกษาให้เป็นกรรมสิทธิ์ของสถานศึกษา
๔. กรณีโรงเรียนดำเนินคดีเป็นผู้ฟ้องร้องหรือถูกฟ้องร้อง ผู้บริหารจะต้องดำเนินคดีแทนสถานศึกษาหรือถูกฟ้องร่วมกับสถานศึกษา ถ้าถูกฟ้องโดยมิได้อยู่ในการปฏิบัติราชการ ในกรอบอำนาจ ผู้บริหารต้องรับผิดชอบเป็นการเฉพาะตัว
๕. โรงเรียนจัดทำงบดุลประจำปีและรายงานสาธารณะทุกสิ้นปีงบประมาณ

งบประมาณที่สถานศึกษานำมาใช้จ่าย

๑. แนวคิด

การบริหารงานงบประมาณของสถานศึกษามุ่งเน้นความเป็นอิสระ ในการบริหารจัดการมีความคล่องตัว โปร่งใส ตรวจสอบได้ ยึดหลักการบริหารมุ่งเน้นผลสัมฤทธิ์และบริหารงบประมาณแบบมุ่งเน้นผลงาน ให้มีการจัดหาผลประโยชน์จากทรัพย์สินของสถานศึกษา รวมทั้งจัดหารายได้จากบริการมาใช้บริหารจัดการเพื่อประโยชน์ทางการศึกษา ส่งผลให้เกิดคุณภาพที่ดีขึ้นต่อผู้เรียน

๒. วัตถุประสงค์

เพื่อให้สถานศึกษาบริหารงานด้านงบประมาณมีความเป็นอิสระ คล่องตัว โปร่งใสตรวจสอบได้

๑. เพื่อให้ได้ผลผลิต ผลลัพธ์เป็นไปตามข้อตกลงการให้บริการ
๒. เพื่อให้สถานศึกษาสามารถบริหารจัดการทรัพยากรที่ได้อย่างเพียงพอและประสิทธิภาพ

๓. ขอบข่ายภารกิจ

กฎหมาย ระเบียบ และเอกสารที่เกี่ยวข้อง

๑. พระราชบัญญัติการศึกษาแห่งชาติ พ.ศ. ๒๕๔๒ และที่แก้ไขเพิ่มเติม (ฉบับที่ ๒)
๒. พระราชบัญญัติบริหารราชการกระทรวงศึกษาธิการ พ.ศ. ๒๕๔๖
๓. ระเบียบว่าด้วยการบริหารงบประมาณ พ.ศ. ๒๕๔๕
๔. หลักสูตรการศึกษาขั้นพื้นฐาน พุทธศักราช ๒๕๕๑
๕. แนวทางการกระจายอำนาจการบริหารและการจัดการศึกษาและสถานศึกษาตามกฎหมายกระทรวงกำหนดหลักเกณฑ์และวิธีการกระจายอำนาจการบริหารและการจัดการศึกษา พ.ศ. ๒๕๕๐

รายจ่ายตามงบประมาณ

จำแนกออกเป็น ๒ ลักษณะ

๑. รายจ่ายของส่วนราชการและรัฐวิสาหกิจ

- งบบุคลากร
- งบดำเนินงาน

- งบลงทุน
- งบเงินอุดหนุน
- งบรายจ่ายอื่น

งบบุคลากร หมายถึง รายจ่ายที่กำหนดให้จ่ายเพื่อการบริหารงานบุคคลภาครัฐ ได้แก่ รายจ่ายในลักษณะเงินเดือน ค่าจ้างประจำ ค่าจ้างชั่วคราว และค่าตอบแทนพนักงานราชการรวมถึงรายจ่ายที่กำหนดให้จ่ายจากงบรายจ่ายอื่นใดในลักษณะรายจ่าย ดังกล่าว

งบดำเนินงาน หมายถึง รายจ่ายที่กำหนดให้จ่ายเพื่อการบริหารงานประจำ ได้แก่ รายจ่ายที่จ่ายในลักษณะค่าตอบแทน ค่าใช้สอย ค่าวัสดุ และค่าสาธารณูปโภค รวมถึง รายจ่ายที่กำหนดให้จ่ายจากงบรายจ่ายอื่นใดในลักษณะรายจ่ายดังกล่าว

งบลงทุน หมายถึง รายจ่ายที่กำหนดให้จ่ายเพื่อการลงทุน ได้แก่ รายจ่ายที่จ่ายในลักษณะค่าครุภัณฑ์ ค่าที่ดินและสิ่งก่อสร้าง รวมถึงรายจ่ายที่กำหนดให้จ่ายจากงบรายจ่ายอื่นใดในลักษณะรายจ่ายดังกล่าว

งบเงินอุดหนุน หมายถึง รายจ่ายที่กำหนดให้จ่ายเป็นค่าบำรุงหรือเพื่อช่วยเหลือสนับสนุนงานของหน่วยงานอิสระตามรัฐธรรมนูญหรือหน่วยงานของรัฐ ซึ่งมีใช้ส่วนกลางตาม พ.ร.บ. ระเบียบบริหารราชการแผ่นดิน หน่วยงานในกำกับของรัฐ องค์การมหาชน รัฐวิสาหกิจ องค์การปกครองส่วนท้องถิ่น รวมถึงเงินอุดหนุน งบประมาณมหากษัตริย์ เงินอุดหนุนศาสนา

งบรายจ่ายอื่น หมายถึง รายจ่ายที่ไม่เข้าลักษณะประเภทงบรายจ่ายใดงบรายจ่ายหนึ่ง หรือรายจ่ายที่สำนักงานงบประมาณกำหนดให้ใช้จ่ายในงบรายจ่ายนี้ เช่น เงินราชการลับเงินค่าปรับ ที่จ่ายคืนให้แก่ผู้ขายหรือ ผู้รับจ้าง ฯลฯ

อัตราเงินอุดหนุนรายหัวนักเรียนต่อปีการศึกษา

ระดับก่อนประถมศึกษา	๑,๗๐๐ บาท
ระดับประถมศึกษา	๑,๙๐๐ บาท
ระดับมัธยมศึกษาตอนต้น	๓,๕๐๐ บาท
ระดับมัธยมศึกษาตอนปลาย	๓,๘๐๐ บาท

การจัดสรรเงินอุดหนุนรายหัวนักเรียน แบ่งการใช้ตามสัดส่วน ด้านวิชาการ : ด้านบริหารทั่วไป ส้ารองจ่ายทั้ง ๒ ด้านคือ

๑. ด้านวิชาการ ให้สัดส่วนไม่น้อยกว่าร้อยละ ๖๐ นำไปใช้ได้ในเรื่อง

- ๑.๑ จัดหาวัสดุและครุภัณฑ์ที่จำเป็นต่อการเรียนการสอน
- ๑.๒ ซ่อมแซมวัสดุอุปกรณ์
- ๑.๓ การพัฒนาบุคลากรด้านการสอน เช่น ส่งครูเข้าอบรมสัมมนา ค่าจ้างชั่วคราวของครู ปฏิบัติ การสอน ค่าสอนพิเศษ

๒. ด้านบริหารทั่วไป ให้สัดส่วนไม่เกินร้อยละ ๓๐ นำไปใช้ได้ในเรื่อง

- ๒.๑ ค่าวัสดุ ครุภัณฑ์และค่าที่ดิน สิ่งก่อสร้าง ค่าจ้างชั่วคราวที่ไม่ใช่ปฏิบัติการสอนค่าตอบแทน ค่าใช้สอย
- ๒.๒ สำรองจ่ายนอกเหนือด้านวิชาการและด้านบริหารทั่วไป ให้สัดส่วนไม่เกินร้อยละ ๒๐ นำไปใช้ ในเรื่องงานตามนโยบาย

เงินอุดหนุนปัจจัยพื้นฐานสำหรับนักเรียนยากจน

๑. เป็นเงินที่จัดสรรให้แก่สถานศึกษาที่มีนักเรียนยากจน เพื่อจัดหาปัจจัยพื้นฐานที่จำเป็นต่อการดำรงชีวิตและเพิ่มโอกาสทางการศึกษา เป็นการช่วยเหลือนักเรียนที่ยากจน ชั้น ป.๑ ถึง ม.๓ ให้มีโอกาสได้รับการศึกษาในระดับที่สูงขึ้น (ยกเว้นสถานศึกษาสังกัดสำนักบริหารงานการศึกษาพิเศษ)
๒. นักเรียนยากจน หมายถึง นักเรียนที่ผู้ปกครองมีรายได้ต่อครัวเรือน ไม่เกิน ๔๐,๐๐๐ บาท
๓. แนวการใช้
ให้ใช้ในลักษณะ ถัวจ่าย ในรายการต่อไปนี้
 ๑. ค่าหนังสือและอุปกรณ์การเรียน(ยืมใช้)
 ๒. ค่าเสื้อผ้าและวัสดุเครื่องแต่งกายนักเรียน(แจกจ่าย)
 ๓. ค่าอาหารกลางวัน (วัตถุดิบ จ้างเหมา เงินสด)
 ๔. ค่าพาหนะในการเดินทาง (เงินสด จ้างเหมา)
 ๕. กรณีจ่ายเป็นเงินสด โรงเรียนแต่งตั้งกรรมการ ๓ คน ร่วมกันจ่ายเงินโดยใช้ใบสำคัญรับเงินเป็นหลักฐาน
 ๖. ระดับประถมศึกษา คนละ ๑,๐๐๐ บาท/ปี
 ๗. ระดับมัธยมศึกษาตอนต้น คนละ ๓,๐๐๐ บาท/ปี

๔. รายจ่ายงบกลาง

๑. เงินสวัสดิการค่ารักษาพยาบาล/การศึกษาบุตร/เงินช่วยเหลือบุตร
 ๒. เงินเบี้ยหวัดบำเหน็จบำนาญ
 ๓. เงินสำรอง เงินสมทบ และเงินชดเชยข้าราชการ
 ๔. เงินสมทบของลูกจ้างประจำ
- รายจ่ายงบกลาง หมายถึง รายจ่ายที่ตั้งไว้เพื่อจัดสรรให้ส่วนราชการและรัฐวิสาหกิจโดยทั่วไปใช้จ่ายตามรายการดังต่อไปนี้
๑. “เงินเบี้ยหวัดบำเหน็จบำนาญ” หมายความว่า รายจ่ายที่ตั้งไว้เพื่อจ่ายเป็นเงินบำนาญข้าราชการ

๒. เงินบำเหน็จลูกจ้างประจำ เงินทำขวัญข้าราชการและลูกจ้าง เงินทดแทนข้าราชการวิสามัญ เงินค่าทดแทนสำหรับผู้ได้รับอันตรายในการรักษาความมั่นคงของประเทศ

เงินช่วยเหลือข้าราชการบำนาญเสียชีวิต เงินสงเคราะห์ผู้ประสบภัยเนื่องจากการช่วยเหลือข้าราชการ การปฏิบัติงานของชาติหรือการปฏิบัติตามหน้าที่มนุษยธรรม และเงินช่วยค่าครองชีพผู้รับเบี้ยหวัดบำนาญ

๓. **“เงินช่วยเหลือข้าราชการ ลูกจ้าง และพนักงานของรัฐ”** หมายความว่า รายจ่ายที่ตั้งไว้เพื่อจ่ายเป็นเงินสวัสดิการช่วยเหลือในด้านต่างๆ ให้แก่ข้าราชการ ลูกจ้าง และพนักงาน ของรัฐ ได้แก่ เงินช่วยเหลือการศึกษาของบุตร เงินช่วยเหลือบุตร และเงินพิเศษในกรณีเสียชีวิตในระหว่างรับราชการ

๔. **“เงินเลื่อนขั้นเลื่อนอันดับเงินเดือนและเงินปรับวุฒิข้าราชการ”** หมายความว่า รายจ่ายที่ตั้งไว้เพื่อจ่ายเป็นเงินเลื่อนขั้นเลื่อนอันดับเงินเดือนข้าราชการประจำปี เงินเลื่อนขั้นเลื่อนอันดับเงินเดือนข้าราชการที่ได้รับเลื่อนระดับ และหรือแต่งตั้งให้ดำรงตำแหน่งระหว่างปีและเงินปรับวุฒิข้าราชการ

๕. **“เงินสำรอง เงินสมทบ และเงินชดเชยของข้าราชการ”** หมายความว่า รายจ่ายที่ตั้งไว้เพื่อจ่ายเป็นเงินสำรอง เงินสมทบ และเงินชดเชยที่รัฐบาลนำส่งเข้ากองทุนบำเหน็จบำนาญข้าราชการ

๖. **“เงินสมทบของลูกจ้างประจำ”** หมายความว่า รายจ่ายที่ตั้งไว้เพื่อจ่ายเป็นเงินสมทบที่รัฐบาลนำส่งเข้ากองทุนสำรอง เลี้ยงชีพลูกจ้างประจำ

๗. **“ค่าใช้จ่ายเกี่ยวกับการเสด็จพระราชดำเนินและต้อนรับประมุขต่างประเทศ”** หมายความว่า รายจ่ายที่ตั้งไว้เพื่อเป็นค่าใช้จ่ายสนับสนุนพระราชภารกิจในการเสด็จพระราชดำเนินภายในประเทศ และหรือต่างประเทศ และค่าใช้จ่ายในการต้อนรับประมุขต่างประเทศที่มายาเยือนประเทศไทย

๘. **“เงินสำรองจ่ายเพื่อกรณีฉุกเฉินหรือจำเป็น”** หมายความว่า รายจ่ายที่ตั้งสำรองไว้เพื่อจัดสรรเป็นค่าใช้จ่ายในกรณีฉุกเฉินหรือจำเป็น

๙. **“ค่าใช้จ่ายในการดำเนินการรักษาความมั่นคงของประเทศ”** หมายความว่า รายจ่ายที่ตั้งไว้เพื่อเป็นค่าใช้จ่ายในการดำเนินงานรักษาความมั่นคงของประเทศ

๑๐. **“เงินราชการลับในการรักษาความมั่นคงของประเทศ”** หมายความว่า รายจ่ายที่ตั้งไว้เพื่อเบิกจ่ายเป็นเงินราชการลับในการดำเนินงานเพื่อรักษาความมั่นคงของประเทศ

๑๑. **“ค่าใช้จ่ายตามโครงการอันเนื่องมาจากพระราชดำริ”** หมายความว่า รายจ่ายที่ตั้งไว้เพื่อเป็นค่าใช้จ่ายในการดำเนินงานตามโครงการอันเนื่องมาจากพระราชดำริ

๑๒. “ค่าใช้จ่ายในการรักษาพยาบาลข้าราชการ ลูกจ้าง และพนักงานของรัฐ” หมายความว่า รายจ่ายที่ตั้งไว้เป็นค่าใช้จ่ายในการช่วยเหลือข้าราชการ ลูกจ้างประจำ และพนักงานของรัฐ

เงินนอกงบประมาณ

๑. เงินรายได้สถานศึกษา
๒. เงินภาษีหัก ณ ที่จ่าย
๓. เงินลูกเสือ เนตรนารี
๔. เงินยุวกาชาด
๕. เงินประกันสัญญา
๖. เงินบริจาคที่มีวัตถุประสงค์
๗. เงินรายได้สถานศึกษา หมายถึง เงินรายได้ตามมาตรา ๕๙ แห่ง พ.ร.บ. การศึกษาแห่งชาติ พ.ศ. ๒๕๔๒ ซึ่งเกิดจาก
 - ๗.๑ ผลประโยชน์จากทรัพย์สินที่เป็นราชพัสดุ
 - ๗.๒ ค่าบริการและค่าธรรมเนียม ที่ไม่ขัดหรือแย้งนโยบาย วัตถุประสงค์และภารกิจหลักของสถานศึกษา
 - ๗.๓ เบี้ยปรับจากการผิดสัญญาการศึกษาต่อและเบี้ยปรับการผิดสัญญาซื้อทรัพย์สินหรือจ้างทำของจากเงินงบประมาณ
 - ๗.๔ ค่าขายแบบรูปราชการ เงินอุดหนุน อปท. รวมเงินอาหารกลางวัน
 - ๗.๕ ค่าขายทรัพย์สินที่ได้มาจากเงินงบประมาณ

งานพัสดุ

“**การพัสดุ**” หมายความว่า การจัดทำเอง การซื้อ การจ้าง การจ้างที่ปรึกษา การจ้างออกแบบ และควบคุมงาน การแลกเปลี่ยน การเช่า การควบคุม การจำหน่าย และการดำเนินการอื่นๆ ที่กำหนดไว้ในระเบียบนี้

“**พัสดุ**” หมายความว่า วัสดุ ครุภัณฑ์ ที่ดินและสิ่งก่อสร้าง ที่กำหนดไว้ในหนังสือ การจำแนกประเภทรายจ่ายตามงบประมาณของสำนักงานงบประมาณ หรือการจำแนกประเภทรายจ่าย ตามสัญญาเงินกู้จากต่างประเทศ

“**การซื้อ**” หมายความว่า การซื้อพัสดุทุกชนิดทั้งที่มีการติดตั้ง ทดลอง และบริการที่เกี่ยวข้องอื่นๆ แต่ไม่รวมถึงการจัดหาพัสดุในลักษณะการจ้าง

“การจ้าง” ให้ความหมายรวมถึง การจ้างทำของและการรับขนตามประมวลกฎหมายแพ่งและพาณิชย์ และการจ้างเหมาบริการ แต่ไม่รวมถึงการจ้างลูกจ้างของส่วนราชการตามระเบียบของกระทรวงการคลัง การรับขนในการเดินทางไปราชการตามกฎหมายว่าด้วยค่าใช้จ่ายในการเดินทางไปราชการ การจ้างที่ปรึกษา การจ้างออกแบบและควบคุมงาน และการจ้างแรงงานตามประมวลกฎหมายแพ่งและพาณิชย์

ขอบข่ายภารกิจ

๑. กฎหมาย ระเบียบ และเอกสารที่เกี่ยวข้อง
๒. ระเบียบสำนักนายกรัฐมนตรีว่าด้วยการพัสดุ พ.ศ. ๒๕๓๕ และแก้ไขเพิ่มเติม
๓. ระเบียบสำนักนายกรัฐมนตรีว่าด้วยการพัสดุด้วยวิธีการทางอิเล็กทรอนิกส์ พ.ศ. ๒๕๔๙
๔. แนวทางการปฏิบัติตามระเบียบสำนักนายกรัฐมนตรี ว่าด้วยการพัสดุด้วยวิธีการทางอิเล็กทรอนิกส์ พ.ศ. ๒๕๔๙

หน้าที่และความรับผิดชอบ

๑. จัดวางระบบและปฏิบัติงานเกี่ยวกับจัดหา การซื้อ การจ้าง การเก็บรักษา และการเบิกพัสดุ การควบคุม และการจำหน่ายพัสดุให้เป็นไปตามระเบียบที่เกี่ยวข้อง
๒. ควบคุมการเบิกจ่ายเงินตามประเภทเงิน ให้เป็นไปตามแผนปฏิบัติราชการรายปี
๓. จัดทำทะเบียนที่ดินและสิ่งก่อสร้างทุกประเภทของสถานศึกษา
๔. ประสานงานและวางแผนในการใช้พื้นที่ของสถานศึกษา ให้เป็นไปตามแผนพัฒนาการศึกษา
๕. กำหนดหลักเกณฑ์วิธีการและดำเนินการเกี่ยวกับการจัดหาประโยชน์ที่ราชพัสดุการใช้และการขอใช้อาคารสถานที่ของสถานศึกษาให้เป็นไปตามกฎหมายและระเบียบที่เกี่ยวข้องควบคุมดูแล ปรับปรุงซ่อมแซม บำรุงรักษาครุภัณฑ์ ให้อยู่ในสภาพเรียบร้อยต่อการใช้งานและพัฒนาอาคารสถานที่ การอนุรักษ์พลังงาน การรักษาสภาพแวดล้อม และระบบสาธารณสุขของสถานศึกษาให้เป็นระเบียบและสวยงาม
๖. จัดเวรยามดูแลอาคารสถานที่ของสถานศึกษาให้ปลอดภัยจากโจรภัย อัคคีภัยและภัยอื่นๆ
๗. จัดวางระบบและควบคุมการใช้นานพาหนะ การเบิกจ่ายน้ำมันเชื้อเพลิงการบำรุงรักษาและการพัสดุต่างๆ ที่เกี่ยวกับยานพาหนะของสถานศึกษาให้เป็นไปตามระเบียบที่เกี่ยวข้อง
๘. ให้คำแนะนำ ชี้แจง และอำนวยความสะดวกแก่บุคลากรในสถานศึกษาเกี่ยวกับงานในหน้าที่
๙. เก็บรักษาเอกสารและหลักฐานต่างๆ ไว้เพื่อการตรวจสอบและดำเนินการทำลายเอกสารตามระเบียบที่เกี่ยวข้อง
๑๐. ประสานงานและให้ความร่วมมือกับหน่วยงานต่างๆ ทั้งภายในและภายนอกสถานศึกษา

๑๑. เสนอโครงการและรายงานการปฏิบัติงานในหน้าที่ตามลำดับชั้น
๑๒. ปฏิบัติอื่นตามที่ได้รับมอบหมาย

สวัสดิการและสิทธิประโยชน์

๑. ค่าใช้จ่ายในการเดินทางไปราชการ
 - ๑.๑ กฎหมายและระเบียบที่เกี่ยวข้อง
 - ๑.๒ พระราชกฤษฎีกาค่าใช้จ่ายในการเดินทางไปราชการ พ.ศ. ๒๕๒๖ และที่แก้ไขเพิ่มเติม
 - ๑.๓ ระเบียบกระทรวงการคลังว่าด้วยการเบิกค่าใช้จ่ายในการเดินทางไปราชการ พ.ศ. ๒๕๕๐
๒. ค่าใช้จ่ายในการเดินทางไปราชการ

การอนุมัติเดินทางไปราชการ ผู้มีอำนาจอนุมัติให้เดินทางไปราชการ อนุมัติระยะเวลาในการเดินทาง ล่วงหน้า หรือระยะเวลาหลังเสร็จสิ้นการปฏิบัติราชการได้ตามความจำเป็น
๓. การนับเวลาเดินทางไปราชการเพื่อคำนวณเบี้ยเลี้ยง กรณีพักค้าง
 - ๓.๑ ให้นับ ๒๔ ชั่วโมงเป็น ๑ วัน
 - ๓.๒ ถ้าไม่ถึง ๒๔ ชั่วโมงหรือเกิน ๒๔ ชั่วโมง และส่วนที่ไม่ถึงหรือเกิน ๒๔ ชั่วโมง นับได้เกิน ๑๒ ชั่วโมง ให้ถือเป็น ๑ วัน
๔. การนับเวลาเดินทางไปราชการเพื่อคำนวณเบี้ยเลี้ยงเดินทาง กรณีไม่พักค้าง
 - ๔.๑ หากนับได้ไม่ถึง ๒๔ ชั่วโมงและส่วนที่ไม่ถึงนับได้เกิน ๑๒ ชั่วโมง ให้ถือเป็น ๑ วัน
 - ๔.๒ หากนับได้ไม่เกิน ๑๒ ชั่วโมง แต่เกิน ๖ ชั่วโมงขึ้นไป ให้ถือเป็นครึ่งวัน
๕. การนับเวลาเดินทางไปราชการเพื่อคำนวณเบี้ยเลี้ยงเดินทาง
๖. กรณีลาพักหรือลาพักผ่อนก่อนปฏิบัติราชการ ให้นับเวลาตั้งแต่เริ่มปฏิบัติราชการเป็นต้นไป
๗. กรณีลาพักหรือลาพักผ่อนหลังเสร็จสิ้นการปฏิบัติราชการ ให้ถือว่าสิทธิในการเบิกจ่ายเบี้ยเลี้ยงเดินทางสิ้นสุดลงเมื่อสิ้นสุดเวลาการปฏิบัติราชการ
๘. หลักเกณฑ์การเบิกค่าเช่าที่พักในประเทศ

การเบิกค่าพาหนะ

๑. โดยปกติให้ใช้ยานพาหนะประจำทางและให้เบิกค่าพาหนะโดยประหยัด
๒. กรณีไม่มียานพาหนะประจำทาง หรือมีแต่ต้องการความรวดเร็ว เพื่อประโยชน์แก่ทางราชการ ให้ใช้ยานพาหนะอื่นได้ แต่ต้องชี้แจงเหตุผลและความจำเป็นไว้ในหลักฐานขอเบิกค่าพาหนะนั้น
๓. ข้าราชการระดับ ๖ ขึ้นไป เบิกค่าพาหนะรับจ้างได้ ในกรณีต่อไปนี้
 - ๓.๑ การเดินทางไป-กลับ ระหว่างสถานที่อยู่ ที่พัก หรือสถานที่ปฏิบัติราชการกับสถานียานพาหนะ ประจำทาง หรือสถานที่จัดพาหนะที่ใช้เดินทางภายในเขตจังหวัดเดียวกัน
 - ๓.๒ การเดินทางไป-กลับ ระหว่างสถานที่อยู่ ที่พัก กับสถานที่ปฏิบัติราชการภายในเขตจังหวัด

เดียวกัน วันละไม่เกิน ๒ เที่ยว

๓.๓ การเดินทางไปราชการในเขตกรุงเทพมหานคร กรณีเป็นการเดินทางข้ามเขตจังหวัด ให้เบิก

ตามอัตราที่กระทรวงการคลังกำหนด คือ ให้เบิกตามที่จ่ายจริง ดังนี้ ระหว่าง

กรุงเทพมหานครกับเขตจังหวัดติดต่อกับกรุงเทพมหานคร ไม่เกินเที่ยวละ ๔๐๐ บาท

เดินทางข้ามเขตจังหวัดอื่นนอกเหนือกรณีดังกล่าวข้างต้นไม่เกินเที่ยวละ ๓๐๐ บาท

๓.๔ ผู้ไม่มีสิทธิเบิก ถ้าต้องนำสัมภาระในการเดินทาง หรือสิ่งของเครื่องใช้ของทางราชการไปด้วย และเป็นเหตุให้ไม่สะดวกที่จะเดินทางโดยยานพาหนะประจำทาง ให้เบิกค่าพาหนะรับจ้างได้ (โดยแสดงเหตุผลและความจำเป็นไว้ในรายงานเดินทาง)

๓.๕ การเดินทางล่วงหน้า หรือไม่สามรถกลับเมื่อเสร็จสิ้นการปฏิบัติราชการเพราะมีเหตุส่วนตัว (ลากิจ - ลาพักผ่อนไว้) ให้เบิกค่าพาหนะเท่าที่จ่ายจริงตามเส้นทางที่ได้รับคำสั่งให้เดินทางไปราชการ กรณีมีการเดินทางนอกเส้นทางในระหว่างการเดินทางนั้น ให้เบิกค่าพาหนะได้เท่าที่จ่ายจริงโดยไม่เกินอัตราตามเส้นทางที่ได้รับคำสั่งให้เดินทางไปราชการ

๓.๖ การใช้ยานพาหนะส่วนตัว (ให้ขออนุญาตและได้รับอนุญาตแล้ว) ให้ได้รับเงินชดเชย คือ รถยนต์กิโลเมตรละ ๔ บาท

ค่าใช้จ่ายในการฝึกอบรม

การฝึกอบรม หมายถึง การอบรม ประชุม/สัมมนา (วิชาการเชิงปฏิบัติการ) บรรยายพิเศษ ฝึกงาน ดูงาน การฝึกอบรม ประกอบด้วย

๑. หลักการและเหตุผล
๒. โครงการ/หลักสูตร
๓. ระยะเวลาจัดที่แน่นอน
๔. เพื่อพัฒนาหรือเพิ่มประสิทธิภาพในการปฏิบัติงาน

ค่ารักษาพยาบาล

ค่ารักษาพยาบาล หมายถึง เงินที่สถานพยาบาลเรียกเก็บในการรักษาพยาบาลเพื่อให้ร่างกายกลับสู่สภาวะปกติ (ไม่ใช่เป็นการป้องกันหรือเพื่อความสวยงาม)

๑. ระเบียบและกฎหมายที่เกี่ยวข้อง
 - ๑.๑ พระราชกฤษฎีกาเงินสวัสดิการเกี่ยวกับการรักษาพยาบาล พ.ศ. ๒๕๒๓ และแก้ไขเพิ่มเติม (๘ ฉบับ)
 - ๑.๒ ระเบียบกระทรวงการคลังว่าด้วยการเบิกจ่ายเงินสวัสดิการเกี่ยวกับการรักษาพยาบาล พ.ศ. ๒๕๔๕

๒. ผู้ที่มีสิทธิรับเงินค่ารักษาพยาบาล คือ ผู้มีสิทธิและบุคคลในครอบครัว
- ๒.๑ บิดา
- ๒.๒ มารดา
- ๒.๓ คู่สมรสที่ชอบด้วยกฎหมาย
- ๒.๔ บุตรที่ชอบด้วยกฎหมาย ซึ่งยังไม่บรรลุนิติภาวะ หรือบรรลุนิติภาวะแล้ว แต่เป็นคนที่ไร้ความสามารถ หรือเสมือนคนไร้ความสามารถ(ศาลสั่ง) ไม่รวมบุตรบุญธรรมหรือบุตรซึ่งได้ยกเป็นบุตรบุญธรรมบุคคลอื่นแล้ว
๓. ผู้มีสิทธิ หมายถึง ข้าราชการ ลูกจ้างประจำ ผู้รับเบี้ยหวัดบำนาญ และลูกจ้างชาวต่างประเทศซึ่งได้รับค่าจ้างจากเงินงบประมาณ
- ค่ารักษาพยาบาล แบ่งเป็น ๒ ประเภท
- ประเภทไขนอก หมายถึง เข้ารับการรักษาในสถานพยาบาลของทางราชการโดยไม่ได้นอนพักรักษาตัว นำใบเสร็จรับเงินมาเบิกจ่าย ไม่เกิน ๑ ปี นับจากวันที่จ่ายเงินประเภทไขใน หมายถึง เข้ารับการรักษาในสถานพยาบาลของเอกชน หรือสถานพยาบาลของทางราชการ สถานพยาบาลเอกชน ใช้ใบเสร็จรับเงินนำมาเบิกจ่ายเงิน พร้อมให้แพทย์รับรอง “หากผู้ป่วยมิได้เข้ารับการรักษาพยาบาลในทันทีทันใด อาจเป็นอันตรายถึงชีวิต” และสถานพยาบาลทางราชการ ใช้หนังสือรับรองสิทธิกรณียังมิได้เบิกจ่ายตรง

การศึกษาบุตร

ค่าการศึกษาของบุตร หมายความว่า เงินบำรุงการศึกษา หรือเงินค่าเล่าเรียน หรือเงินอื่นใดที่สถานศึกษาเรียกเก็บและรัฐออกให้เป็นสวัสดิการกับข้าราชการผู้มีสิทธิ

๑. ระเบียบและกฎหมายที่เกี่ยวข้อง
- ๑.๑ พระราชราชกฤษฎีกาเงินสวัสดิการเกี่ยวกับการศึกษาของบุตร พ.ศ. ๒๕๒๓
- ๑.๒ ระเบียบกระทรวงการคลังว่าด้วยการเบิกจ่ายเงินสวัสดิการเกี่ยวกับการศึกษาของบุตร พ.ศ. ๒๕๔๗
- ๑.๓ หนังสือเวียนกรมบัญชีกลาง กค ๐๔๒๒.๓/ว ๑๖๑ ลงวันที่ ๑๓ พฤษภาคม ๒๕๕๒ เรื่องประเภทและอัตราเงินบำรุงการศึกษาในสถานศึกษาของทางราชการ และค่าเล่าเรียนในสถานศึกษาของเอกชน และกรมบัญชีกลาง ที่ กค ๐๔๒๒.๓/ว ๒๒๖ ลงวันที่ ๓๐ มิถุนายน ๒๕๕๒ เรื่องการเบิกเงินสวัสดิการเกี่ยวกับการศึกษาของบุตร
๒. ผู้ที่มีสิทธิรับเงินค่าการศึกษาของบุตร
- ๒.๑ บุตรชอบโดยกฎหมายอายุไม่เกิน ๒๕ ปีบริบูรณ์ ในวันที่ ๑ พฤษภาคมของทุกปี ไม่รวม

- บุตรบุญธรรม หรือบุตรซึ่งได้ยกให้เป็นบุตรบุญธรรมคนอื่นแล้ว
- ๒.๒ ใช้สิทธิเบิกได้ ๓ คน เว้นแต่บุตรคนที่ ๓ เป็นฝาแฝดสามารถนำมาเบิกได้ ๔ คน
- ๒.๓ เบิกเงินสวัสดิการเกี่ยวกับศึกษาบุตรภายใน ๑ ปี นับตั้งแต่วันเปิดภาคเรียนของแต่ละภาค

จำนวนเงินที่เบิกได้

๑. ระดับอนุบาลหรือเทียบเท่า เบิกได้ปีละไม่เกิน ๔,๖๕๐ บาท
๒. ระดับประถมศึกษาหรือเทียบเท่า เบิกได้ปีละไม่เกิน ๓,๒๐๐ บาท
๓. ระดับมัธยมศึกษาตอนต้น/มัธยมศึกษาตอนปลาย/หลักสูตรประกาศนียบัตรวิชาชีพ(ปวช.) หรือเทียบเท่า เบิกได้ปีละไม่เกิน ๓,๙๐๐ บาท
๔. ระดับอนุปริญญาหรือเทียบเท่า เบิกได้ปีละไม่เกิน ๑๑,๐๐๐ บาท

ค่าเช่าบ้าน

๑. ระเบียบและกฎหมายที่เกี่ยวข้อง
 - ๑.๑ พระราชกฤษฎีกาค่าเช่าบ้านข้าราชการ พ.ศ. ๒๕๕๐
 - ๑.๒ ระเบียบกระทรวงการคลังว่าด้วยการเบิกจ่ายเงินค่าเช่าบ้าน พ.ศ. ๒๕๔๙
๒. สิทธิการเบิกเงินค่าเช่าบ้าน
 - ๒.๑. ได้รับคำสั่งให้เดินทางไปประจำสำนักงานใหม่ในต่างท้องที่ เว้นแต่
 - ๒.๑.๑ ทางราชการได้จัดที่พักอาศัยให้อยู่แล้ว
 - ๒.๑.๒ มีเคหสถานเป็นของตนเองหรือคู่สมรส
 - ๒.๑.๓ ได้รับคำสั่งให้เดินทางไปประจำสำนักงานใหม่ในต่างท้องที่ตามคำร้องขอของตนเอง
 - ๒.๒ ข้าราชการผู้ได้รับคำสั่งให้เดินทางไปประจำสำนักงานในท้องที่ที่รับราชการครั้งแรกหรือท้องที่ที่กลับเข้ารับราชการใหม่ ให้มีสิทธิได้รับเงินค่าเช่าบ้าน (พระราชกฤษฎีกาเช่าบ้าน ๒๕๕๐ (ฉบับที่ ๒ มาตรา ๗)
 - ๒.๓ ข้าราชการมีสิทธิได้รับเงินค่าเช่าบ้านตั้งแต่วันที่เช่าอยู่จริง แต่ไม่ก่อนวันที่รายงานตัวเพื่อเข้ารับหน้าที่ (พระราชกฤษฎีกาค่าเช่าบ้าน ๒๕๔๗ มาตรา ๑๔)
 - ๒.๔ ข้าราชการซึ่งมีสิทธิได้รับเงินค่าเช่าบ้านได้เช่าซื้อหรือผ่อนชำระเงินกู้เพื่อชำระราคาบ้านที่ค้างชำระอยู่ในท้องที่ที่ไปประจำสำนักงานใหม่ มีสิทธินำหลักฐานการชำระค่าเช่าซื้อหรือค่าผ่อนชำระเงินกู้ ๆ มาเบิกได้ (พระราชกฤษฎีกาค่าเช่าบ้าน ๒๕๔๗ มาตรา ๑๗)

กองทุนบำเหน็จบำนาญข้าราชการ (กบข.)

๑. กฎหมายที่เกี่ยวข้อง
 - ๑.๑ พ.ร.บ.กองทุนบำเหน็จบำนาญข้าราชการ พ.ศ. ๒๕๓๙

มาตรา ๓ ในพระราชบัญญัตินี้ (ส่วนที่เกี่ยวข้อง)

บำนาญ หมายความว่า เงินที่จ่ายให้แก่สมาชิกเป็นรายเดือนเมื่อสมาชิกภาพของสมาชิกสิ้นสุด
บำเหน็จตกทอด หมายความว่า เงินที่จ่ายให้แก่สมาชิก โดยจ่ายให้ครั้งเดียวเมื่อสมาชิกภาพ
ของสมาชิกสิ้นสุดลง

บำเหน็จตกทอด หมายความว่า เงินที่จ่ายให้แก่ทายาทโดยจ่ายให้ครั้งเดียวในกรณีที่สมาชิกหรือ
ผู้รับ

บำนาญถึงแก่ความตาย

๑.๒ พ.ร.บ.กองทุนบำเหน็จบำนาญข้าราชการ (ฉบับที่ ๒) พ.ศ. ๒๕๔๒

๒. ข้าราชการทุกประเภท (ยกเว้นราชการทางการเมือง) มีสิทธิสมัครเป็นสมาชิก กบข. ได้แก่ ข้าราชการครู ข้าราชการใหม่ ได้แก่ ผู้ซึ่งเข้ารับราชการหรือโอนมาเป็นราชการตั้งแต่วันที่ ๒๗ มีนาคม ๒๕๔๐ เป็นต้น จะต้องเป็นสมาชิก กบข. และสะสมเงินเข้ากองทุน สมาชิกที่จ่ายสะสมเข้ากองทุนในอัตราร้อยละ ๓ ของเงินเดือนเป็นประจำทุกเดือน รัฐบาลจะจ่ายเงินสมทบให้กับสมาชิกในอัตราร้อยละ ๓ ของเงินเดือนเป็นประจำทุกเดือนเช่นเดียวกัน และจะนำเงินดังกล่าวไปลงทุนหาผลประโยชน์เพื่อจ่ายให้กับสมาชิกเมื่อออกจากราชการ

ระเบียบสำนักงานคณะกรรมการส่งเสริมสวัสดิการและสวัสดิภาพครูและบุคลากรทางการศึกษาว่าด้วยการ ฌาปนกิจสงเคราะห์เพื่อครูและบุคลากรทางการศึกษา (ช.พ.ค.)

ในระเบียบนี้ ช.พ.ค. หมายความว่า การฌาปนกิจสงเคราะห์ช่วยเพื่อนครูและบุคลากรทางการศึกษาการจัดตั้ง ช.พ.ค. มีความมุ่งหมายเพื่อเป็นการกุศลและมีวัตถุประสงค์ให้สมาชิกได้ทำการสงเคราะห์ซึ่งกันและกัน ในการจัดการศพและสงเคราะห์ครอบครัวของสมาชิก ช.พ.ค. ที่ถึงแก่กรรมหลักเกณฑ์และวิธีการจ่ายเงิน ค่าจัดการศพและเงินสงเคราะห์ครอบครัวให้เป็นไปตามที่คณะกรรมการ ช.พ.ค. กำหนด

ครอบครัวของสมาชิก ช.พ.ค. หมายถึง บุคคลตามลำดับ ดังนี้

๑. คู่สมรสที่ชอบด้วยกฎหมาย บุตรที่ชอบด้วยกฎหมาย บุตรบุญธรรม บุตรนอกสมรสที่บิดารับรองแล้วและบิดามารดาของสมาชิก ช.พ.ค.
๒. ผู้อยู่ในอุปการะอย่างบุตรของสมาชิก ช.พ.ค.
๓. ผู้อุปการะสมาชิก ช.พ.ค.

ผู้มีสิทธิได้รับการสงเคราะห์ตามวรรคหนึ่งยังมีชีวิตอยู่ หรือมีผู้รับมรดกยังไม่ขาดสายแล้วแต่กรณี
ในลำดับหนึ่งๆ บุคคลที่อยู่ในลำดับถัดไปไม่มีสิทธิได้รับเงินสงเคราะห์ครอบครัวระเบียบนี้การ
สงเคราะห์ครอบครัวของสมาชิก ช.พ.ค. สำหรับบุตรให้พิจารณาให้บุตรสมาชิก ช.พ.ค. ได้รับ

ความช่วยเหลือเป็นเงินทุนสำหรับการศึกษาเล่าเรียนเป็นลำดับแรกสมาชิก ช.พ.ค. ต้องระบุบุคคลใด บุคคลหนึ่งหรือหลายคน เป็นผู้ที่มีสิทธิรับเงินสงเคราะห์

สมาชิก ช.พ.ค. มีหน้าที่ดังต่อไปนี้

๑. ต้องปฏิบัติตามระเบียบนี้
๒. ส่งเงินสงเคราะห์รายศพ เมื่อสมาชิก ช.พ.ค. อื่นถึงแก่กรรมศพละหนึ่งบาทภายใต้เงื่อนไขดังต่อไปนี้
๓. สมาชิก ช.พ.ค. ที่เป็นข้าราชการประจำ ข้าราชการบำนาญและผู้ที่มีเงินเดือนหรือรายได้ รายเดือน ต้องยินยอมให้เจ้าหน้าที่ผู้จ่ายเงินเดือนหรือเงินบำนาญเป็นผู้หักเงินเพื่อชำระเงินสงเคราะห์รายศพ ณ ที่จ่ายตามประกาศรายชื่อสมาชิก ช.พ.ค. ที่ถึงแก่กรรม

คำจำกัดความ

แผนการปฏิบัติงาน และแผนการใช้จ่ายงบประมาณ หมายถึง แผนแสดงรายละเอียดการปฏิบัติงาน และแสดงรายละเอียดการใช้จ่ายงบประมาณรายจ่ายตามแผนการปฏิบัติงานของโรงเรียนไชยบุรีวิทยาคมในรอบปีงบประมาณ

การใช้จ่ายงบประมาณ หมายถึง การใช้จ่ายงบประมาณรายจ่ายของโรงเรียนไชยบุรีวิทยาคม เพื่อดำเนินตามแผนการปฏิบัติงานในรอบปี

การจัดสรรงบประมาณ หมายถึง การจัดสรรงบประมาณรายจ่ายตามพระราชบัญญัติงบประมาณรายจ่ายประจำปี หรือพระราชบัญญัติงบประมาณรายจ่ายเพิ่มเติม ให้ส่วนราชการใช้จ่ายหรือก่อนนี้ผูกพัน ทั้งนี้อาจดำเนินการโดยใช้การอนุมัติเงินประจำงวดหรือโดยวิธีการอื่นใดตามที่สำนักงบประมาณกำหนด

เป้าหมายยุทธศาสตร์ หมายถึง ผลสัมฤทธิ์ที่การใช้จ่ายงบประมาณต้องการจะให้เกิดต่อนักเรียนบุคลากรโรงเรียนไชยบุรีวิทยาคม

แผนการปฏิบัติงาน หมายถึง แผนการปฏิบัติงานของโรงเรียนไชยบุรีวิทยาคม ในรอบปีงบประมาณ

แผนการใช้จ่ายงบประมาณ หมายถึง แผนแสดงรายละเอียดการใช้จ่ายงบประมาณรายจ่ายสำหรับโรงเรียนไชยบุรีวิทยาคม เพื่อดำเนินงานตามแผนการปฏิบัติงานในรอบปีงบประมาณ

โครงการ หมายถึง โครงการที่กำหนดขึ้นเพื่อใช้จ่ายเงินเป็นไปตามในระหว่างปีงบประมาณ

งบรายจ่าย หมายถึง กลุ่มวัตถุประสงค์ของรายจ่าย ที่กำหนดให้จ่ายตามหลักการจำแนกประเภทรายจ่ายตามงบประมาณจำแนกงบรายจ่ายตามหลักจำแนกประเภทงบประมาณตามงบรายจ่าย ดังนี้

งบบุคลากร หมายถึง รายจ่ายที่กำหนดให้จ่ายเพื่อการบริหารงานบุคคลภาครัฐ ได้แก่ รายจ่ายในลักษณะเงินเดือน ค่าจ้างประจำ ค่าจ้างชั่วคราว และค่าตอบแทนพนักงานราชการ รวมถึงรายจ่ายที่กำหนดให้จ่าย จากงบรายจ่ายอื่นในลักษณะดังกล่าว

งบดำเนินงาน หมายถึง รายจ่ายที่กำหนดให้จ่ายเพื่อการบริหารงานประจำ ได้แก่ รายจ่ายที่จ่ายในลักษณะค่าตอบแทน ค่าใช้สอย ค่าวัสดุ ค่าสาธารณูปโภค

งบลงทุน หมายถึง รายจ่ายที่กำหนดให้จ่ายเพื่อการลงทุน ได้แก่ รายจ่ายในลักษณะ ค่าครุภัณฑ์ ค่าที่ดินและสิ่งก่อสร้าง

งบเงินอุดหนุน หมายถึง รายจ่ายที่กำหนดให้จ่ายเป็นค่าบำรุง หรือเพื่อช่วยเหลือสนับสนุนการดำเนินงานของหน่วยงานองค์กรตามรัฐธรรมนูญ หรือหน่วยงานของรัฐซึ่งมิใช่ส่วนราชการส่วนกลางตามพระราชบัญญัติระเบียบบริหารราชการแผ่นดิน หน่วยงานในกำกับของรัฐองค์การมหาชน รัฐวิสาหกิจ องค์กรปกครองส่วนท้องถิ่น สภาตำบล องค์การระหว่างประเทศบุคคล เอกชนหรือกิจการอันเป็นสาธารณประโยชน์ รวมถึง เงินอุดหนุน งบประมาณมหากษัตริย์ เงินอุดหนุนการศาสนา และรายจ่ายที่สำนักงบประมาณกำหนดให้จ่ายในงบรายจ่ายนี้

งบรายจ่ายอื่น หมายถึง รายจ่ายที่ไม่เข้าลักษณะประเภทงบรายจ่ายใดงบรายจ่ายหนึ่ง หรือรายจ่ายที่สำนักงบประมาณกำหนดให้ใช้จ่ายในงบรายจ่ายนี้ เช่น

๑. เงินราชการลับ
๒. เงินค่าปรับที่จ่ายคืนให้แก่ผู้ขายหรือผู้รับจ้าง
๓. ค่าจ้างที่ปรึกษาเพื่อศึกษา วิจัย ประเมินผล หรือพัฒนาระบบต่างๆซึ่งมิใช่เพื่อการจัดหา หรือปรับปรุงครุภัณฑ์ที่ดินหรือสิ่งก่อสร้าง
๔. ค่าใช้จ่ายในการเดินทางไปราชการต่างประเทศชั่วคราว
๕. ค่าใช้จ่ายสำหรับหน่วยงานองค์กรตามรัฐธรรมนูญ (ส่วนราชการ)
๖. ค่าใช้จ่ายเพื่อชำระหนี้เงินกู้
๗. ค่าใช้จ่ายสำหรับกองทุน หรือเงินทุนหมุนเวียน

หน้าที่ความรับผิดชอบ

กลุ่มการบริหารงบประมาณ

ปฏิบัติหน้าที่หัวหน้ากลุ่มบริหารงบประมาณ มีหน้าที่ดูแล กำกับติดตาม กลั่นกรอง อำนวยความสะดวก ให้คำแนะนำปรึกษาการปฏิบัติงานของเจ้าหน้าที่ที่ปฏิบัติงานในกลุ่มบริหารงบประมาณ ตามขอบข่ายและภารกิจ การบริหารงบประมาณ ปฏิบัติหน้าที่ที่เกี่ยวข้องกับการจัดระบบบริหารองค์การประสานงานและให้บริการสนับสนุน ส่งเสริมให้ฝ่ายบริหารงบประมาณต่างๆ ในโรงเรียนสามารถบริหารจัดการและดำเนินการตามบทบาทภารกิจ อำนาจหน้าที่ด้วยความเรียบร้อยตลอดจนสนับสนุนและให้บริการ

ข้อมูล ข่าวสาร เอกสาร สื่อ อุปกรณ์ ทางการศึกษาและทรัพยากรที่ใช้ในการจัดการศึกษาแก่เจ้าหน้าที่ของแต่ละฝ่ายงานเพื่อให้ฝ่ายงานบริหารจัดการ ได้อย่างสะดวกคล่องตัวมีคุณภาพและเกิดประสิทธิผล

ขอขยายกลุ่มการบริหารงบประมาณ มีดังนี้

๑. การจัดทำแผนงบประมาณและคำขอต้งงบประมาณเพื่อเสนอต่อเลขาธิการคณะกรรมการศึกษาขั้นพื้นฐาน

ผู้รับผิดชอบ หน้าที่รับผิดชอบปฏิบัติงานดังนี้

- ๑) จัดทำข้อมูลสารสนเทศทางการเงินของสถานศึกษา ได้แก่ แผนชั้นเรียน ข้อมูลครูนักเรียน และสิ่งอำนวยความสะดวกของสถานศึกษา โดยความร่วมมือของสำนักงานเขตพื้นที่การศึกษา
- ๒) จัดทำกรอบงบประมาณรายจ่ายล่วงหน้า และแผนงบประมาณ
- ๓) เสนอแผนงบประมาณขอความเห็นชอบต่อคณะกรรมการสถานศึกษาขั้นพื้นฐานเพื่อใช้เป็นคำขอต้งงบประมาณต่อสำนักงานเขตพื้นที่การศึกษา

๒. การจัดทำแผนปฏิบัติการใช้จ่ายเงิน ตามที่ได้รับจัดสรรงบประมาณจากสำนักงานคณะกรรมการการศึกษาขั้นพื้นฐานโดยตรง

ผู้รับผิดชอบ หน้าที่รับผิดชอบปฏิบัติงานและผู้รับผิดชอบโครงการฯ ดังนี้

- ๑) จัดทำแผนปฏิบัติการประจำปีและแผนการใช้จ่ายงบประมาณภายใต้ความร่วมมือของสำนักงานเขตพื้นที่การศึกษา
- ๒) ขอความเห็นชอบแผนปฏิบัติงานและแผนการใช้จ่ายงบประมาณต่อคณะกรรมการสถานศึกษาขั้นพื้นฐาน

๓. การอนุมัติการใช้จ่ายงบประมาณที่ได้รับจัดสรร

ผู้รับผิดชอบ หน้าที่รับผิดชอบเสนอโครงการดังนี้

ผู้อำนวยการสถานศึกษาอนุมัติการใช้จ่ายงบประมาณตามงาน/โครงการที่กำหนดไว้ในแผนปฏิบัติการประจำปี และแผนการใช้จ่ายเงินภายใต้ความร่วมมือของสำนักงานเขตพื้นที่การศึกษา

๔. การขอโอนและการขอเปลี่ยนแปลงงบประมาณ

ผู้รับผิดชอบ หน้าที่รับผิดชอบปฏิบัติงานดังนี้

- ๑) ตรวจสอบรายละเอียดรายการงบประมาณที่จำเป็นต้องขอโอนหรือเปลี่ยนแปลงเช่นเดียวกับสถานศึกษาประเภทที่ ๑ เสนอความเห็นชอบคณะกรรมการสถานศึกษาขั้นพื้นฐาน แล้วเสนอขอโอนหรือเปลี่ยนแปลงรายการงบประมาณต่อสำนักงานเขตพื้นที่การศึกษา เพื่อดำเนินการต่อไป

๕. การรายงานผลการเบิกจ่ายงบประมาณ

ผู้รับผิดชอบ หน้าที่รับผิดชอบปฏิบัติงานดังนี้

- ๑) รายงานผลการดำเนินงาน ผลการใช้จ่ายเงินงบประมาณประจำปี ไปยังสำนักงานเขตพื้นที่การศึกษา

๖. การตรวจสอบ ติดตามและรายงานการใช้งบประมาณ

ผู้รับผิดชอบ หน้าที่รับผิดชอบปฏิบัติงานดังนี้

- ๑) จัดการให้มีการตรวจสอบและติดตามให้ กลุ่ม ฝ่ายงาน ในสถานศึกษา รายงานผลการปฏิบัติงานและผลการใช้จ่ายงบประมาณ เพื่อจัดทำรายงานผลการปฏิบัติงานและผลการใช้จ่ายงบประมาณตามแบบที่สำนักงบประมาณกำหนด และจัดส่งไปยังสำนักงานเขตพื้นที่การศึกษาทุกไตรมาส ภายในระยะเวลาที่สำนักงานเขตพื้นที่การศึกษากำหนด
- ๒) จัดทำรายงานประจำปีที่แสดงถึงความสำเร็จในการปฏิบัติงาน และจัดส่งให้สำนักงานเขตพื้นที่การศึกษาภายในระยะเวลาที่สำนักงานเขตพื้นที่การศึกษาที่กำหนด

๗. การตรวจสอบ ติดตามและรายงานการใช้ผลผลิตจากงบประมาณ

ผู้รับผิดชอบ หน้าที่รับผิดชอบปฏิบัติงานดังนี้

- ๑) ประเมินคุณภาพการปฏิบัติงานตามที่ได้รับมอบหมาย
- ๒) วางแผนประเมินประสิทธิภาพ และประสิทธิผลการดำเนินงานของสถานศึกษา
- ๓) วิเคราะห์และประเมินความมีประสิทธิภาพ ประหยัด และความคุ้มค่าในการใช้ทรัพยากรของหน่วยงานในสถานศึกษา

๘. การระดมทรัพยากรและการลงทุนเพื่อการศึกษา

ผู้รับผิดชอบ หน้าที่รับผิดชอบปฏิบัติงานดังนี้

- ๑) วางแผน รณรงค์ ส่งเสริมการระดมทุนการศึกษาและทุนเพื่อการพัฒนาการศึกษาให้ดำเนินงานได้อย่างมีประสิทธิภาพและเกิดประสิทธิผล คุ้มค่า และมีความโปร่งใส
- ๒) จัดทำข้อมูลสารสนเทศ และระบบการรับจ่ายทุนการศึกษาและเพื่อการพัฒนาการศึกษา ให้ดำเนินงานได้อย่างมีประสิทธิภาพและเกิดประสิทธิผล คุ้มค่า และมีความโปร่งใส
- ๓) สรุป รายงาน เผยแพร่ และเชิดชูเกียรติผู้สนับสนุนทุนการศึกษาและทุนเพื่อพัฒนาสถานศึกษา โดยความชอบของคณะกรรมการสถานศึกษาขั้นพื้นฐาน

๙. การบริหารจัดการทรัพยากรเพื่อการศึกษา

ผู้รับผิดชอบ หน้าที่รับผิดชอบปฏิบัติงานดังนี้

- ๑) จัดทำรายการทรัพยากรเพื่อเป็นสารสนเทศได้แก่แหล่งเรียนรู้ภายในสถานศึกษา แหล่งเรียนรู้ในท้องถิ่นทั้งที่เป็นแหล่งเรียนรู้ธรรมชาติและภูมิปัญญาท้องถิ่น แหล่งเรียนรู้ที่เป็นสถานประกอบการเพื่อการรับรู้ของบุคลากรในสถานศึกษา นักเรียนและบุคคลทั่วไปทำให้เกิดการใช้ทรัพยากรร่วมกันในการจัดการศึกษา
- ๒) วางระบบหรือกำหนดแนวปฏิบัติการใช้ทรัพยากรร่วมกันกับบุคคล หน่วยงานรัฐบาลและเอกชน เพื่อให้เกิดประโยชน์สูงสุด

- ๓) กระตุ้นให้บุคคลในสถานศึกษาร่วมใช้ทรัพยากรภายในและภายนอก รวมทั้งให้บริการ การใช้ทรัพยากรภายในเพื่อประโยชน์ต่อการเรียนรู้และส่งเสริมการศึกษาในชุมชน
- ๔) ประสานความร่วมมือกับผู้รับผิดชอบแหล่งทรัพยากรธรรมชาติ ทรัพยากรมนุษย์ สร้างทรัพยากรบุคคลที่มีศักยภาพให้การสนับสนุนการจัดการศึกษา
- ๕) ดำเนินการเชิญเชิญเกียรติบุคคลและหน่วยงานทั้งภาครัฐและเอกชน ที่สนับสนุนการใช้ทรัพยากรร่วมกัน เพื่อการศึกษาของสถานศึกษา

๑๐. การวางแผนพัสดุ

ผู้รับผิดชอบ หน้าที่รับผิดชอบปฏิบัติงานดังนี้

- ๑) การวางแผนพัสดุล่วงหน้า ๓ ปี ให้ดำเนินการตามกระบวนการของการวางแผนงบประมาณ
- ๒) การจัดทำแผนการจัดหาพัสดุให้ฝ่ายที่ทำหน้าที่จัดซื้อจัดจ้างเป็นผู้ดำเนินการ โดยให้ฝ่ายที่ต้องการใช้พัสดุ จัดทำรายละเอียดพัสดุที่ต้องการ คือรายละเอียดเกี่ยวกับปริมาณ ราคา คุณลักษณะเฉพาะ หรือแบบรูปรายการและระยะเวลาที่ต้องการนี้ต้องเป็นไปตามแผนปฏิบัติการประจำปี (แผนปฏิบัติงาน) และตามที่ระบุไว้ในเอกสารประกอบพระราชบัญญัติงบประมาณรายจ่ายประจำปี ส่งให้ฝ่ายที่ทำหน้าที่จัดซื้อจัดจ้าง เพื่อจัดทำแผนการจัดหาพัสดุ
- ๓) ฝ่ายที่จัดทำแผนการจัดหาพัสดุทำการรวบรวมข้อมูลรายละเอียดจากฝ่ายที่ต้องการใช้พัสดุ โดยมีการสอบถามกับแผนปฏิบัติงานและเอกสารประกอบพระราชบัญญัติงบประมาณรายจ่ายประจำปี และความเหมาะสมของวิธีการจัดหาว่าควรเป็นการซื้อ การเช่าหรือการจัดทำเองแล้วนำมาข้อมูลที่สอบถามแล้วมาจัดทำแผนการจัดหาพัสดุในภาพรวมของสถานศึกษา

๑๑. การกำหนดแบบรูปรายการหรือคุณลักษณะเฉพาะของครุภัณฑ์หรือสิ่งก่อสร้างที่ใช้เงินงบประมาณ เพื่อสนองต่อเลขาธิการคณะกรรมการการศึกษาขั้นพื้นฐาน

ผู้รับผิดชอบ หน้าที่รับผิดชอบปฏิบัติงานดังนี้

- ๑) กำหนดแบบรูปรายการหรือคุณลักษณะเฉพาะเพื่อประกอบการขอตั้งงบประมาณ ส่งให้สำนักงานเขตพื้นที่การศึกษา
- ๒) กรณีที่เป็นการจัดหาจากเงินนอกงบประมาณให้กำหนดแบบรูปรายการหรือคุณลักษณะเฉพาะได้โดยให้พิจารณาจากแบบมาตรฐานก่อนหากไม่เหมาะสมก็ให้กำหนดตามความต้องการโดยยึดหลักความโปร่งใส เป็นธรรมและเป็นประโยชน์กับทางราชการ

๑๒. การจัดหาพัสดุ

ผู้รับผิดชอบ หน้าที่รับผิดชอบปฏิบัติงานดังนี้

- ๑) การจัดหาพัสดุถือปฏิบัติตามระเบียบว่าด้วยการพัสดุของส่วนราชการและคำสั่งมอบอำนาจของสำนักงานคณะกรรมการการศึกษาขั้นพื้นฐาน
- ๒) การจัดทำพัสดุถือปฏิบัติตามระเบียบกระทรวงศึกษาว่าด้วยการให้สถานศึกษารับจัดทำ รับบริการ

๑๓. การควบคุมดูแล บำรุงรักษาและจำหน่ายพัสดุ

ผู้รับผิดชอบ หน้าที่รับผิดชอบปฏิบัติงานดังนี้

- ๑) จัดทำทะเบียนคุมทรัพย์สินและบัญชีวัสดุไม่ว่าจะได้มาด้วยการจัดหาหรือการรับบริจาค
- ๒) ควบคุมพัสดุให้อยู่ในสภาพพร้อมการใช้งาน
- ๓) ตรวจสอบพัสดุประจำปี และให้มีการจำหน่ายพัสดุที่ชำรุด เสื่อมสภาพหรือไม่ใช้ในราชการอีกต่อไป
- ๔) พักสตที่เป็นที่ดินหรือสิ่งก่อสร้าง กรณีที่ได้มาด้วยเงินงบประมาณให้ดำเนินการขึ้นทะเบียนเป็นราชพัสดุ กรณีที่ได้มาจากการรับบริจาคหรือจากเงินรายได้สถานศึกษาให้ขึ้นทะเบียนเป็นกรรมสิทธิ์ของสถานศึกษา

๑๔. การรับเงิน การเก็บรักษาเงิน และการจ่ายเงิน

ผู้รับผิดชอบ หน้าที่รับผิดชอบปฏิบัติงานดังนี้

- ๑) การปฏิบัติเกี่ยวกับการรับเงิน และการจ่ายเงินให้ปฏิบัติตามระเบียบที่กระทรวงการคลังกำหนดคือ ระเบียบการเก็บรักษาเงินและการนำเงินส่งคลังในหน้าที่ของอำเภอ พ.ศ. ๒๕๒๐ โดยสถานศึกษาสามารถ กำหนดวิธีปฏิบัติเพิ่มเติมได้ตามความเหมาะสมแต่ต้องไม่ขัดหรือแย้งกับระเบียบดังกล่าว
- ๒) การปฏิบัติเกี่ยวกับการเก็บรักษาเงินให้ปฏิบัติตามระเบียบที่กระทรวงการคลังกำหนดคือระเบียบการเก็บรักษาเงินและการนำเงินส่งคลังในส่วนของราชการ พ.ศ. ๒๕๒๐ โดยอนุโลม

๑๕. การนำเงินส่งคลัง

ผู้รับผิดชอบ หน้าที่รับผิดชอบปฏิบัติงานดังนี้

- ๑) การนำเงินส่งคลังให้นำส่งต่อสำนักงานเขตพื้นที่การศึกษาภายในระยะเวลาที่กำหนดไว้ตามระเบียบการเก็บรักษาเงินและการนำเงินส่งคลังในหน้าที่ของอำเภอพ.ศ. ๒๕๒๐ หากนำส่งเป็นเงินสดให้ตั้งคณะกรรมการนำส่งเงินด้วย

๑๖. การจัดทำบัญชีการเงิน

ผู้รับผิดชอบ หน้าที่รับผิดชอบปฏิบัติงานดังนี้

- ๑) ให้จัดทำบัญชีการเงินตามระบบที่เคยจัดทำอยู่เดิม คือ ตามระบบที่กำหนดไว้ในคู่มือการบัญชีหน่วยงานย่อย พ.ศ. ๒๕๑๕ หรือตามระบบการควบคุมการเงินของหน่วยงานย่อย พ.ศ. ๒๕๔๔ แล้วแต่กรณี

๑๗. การจัดทำรายงานทางการเงินและงบการเงิน

ผู้รับผิดชอบ หน้าที่รับผิดชอบปฏิบัติงานดังนี้

- ๑) จัดทำรายงานตามที่กำหนดในคู่มือการบัญชีสำหรับหน่วยงานย่อย พ.ศ. ๒๕๑๕ หรือตามระบบการควบคุมการเงินของหน่วยงานย่อยพ.ศ. ๒๕๑๕ แล้วแต่กรณี
- ๒) จัดทำรายงานการรับจ่ายเงินรายได้สถานศึกษา ตามที่สำนักงานคณะกรรมการการศึกษาขั้นพื้นฐานกำหนด คือ ตามประกาศสำนักงานคณะกรรมการการศึกษาขั้นพื้นฐานว่าด้วยหลักเกณฑ์ อัตราและ

วิธีการนำเงินรายได้สถานศึกษาไปจ่ายเป็นค่าใช้จ่ายในการจัดการศึกษาของสถานศึกษาที่เป็นนิติบุคคลรายได้สถานศึกษาไปจ่ายเป็นค่าใช้จ่ายในการจัดการของสถานศึกษาที่เป็นนิติบุคคลในสังกัดเขตพื้นที่การศึกษา

๑๘. การจัดทำและจัดหาแบบพิมพ์บัญชี ทะเบียนและรายงาน

ผู้รับผิดชอบ หน้าที่รับผิดชอบปฏิบัติงานดังนี้

แบบพิมพ์บัญชี ทะเบียนและแบบรายงานให้จัดทำตามแบบที่กำหนดในคู่มือการบัญชีสำหรับหน่วยงานย่อย พ.ศ. ๒๕๑๕ หรือตามระบบการควบคุมการเงินของหน่วยงานย่อย พ.ศ. ๒๕๔๔

งานการเงินและพัสดุ

งานการเงินและพัสดุ เป็นหน่วยงานสนับสนุนที่สำคัญช่วยให้การบริหารจัดการและการดำเนินกิจกรรมต่างๆ เป็นไปด้วยความราบรื่น มีประสิทธิภาพและเกิดประสิทธิผล และถูกต้องตามระเบียบ กฎแนวปฏิบัติ และมีหลักฐานครบถ้วนถูกต้อง คຸ້ມคຳประหยັດและเกิดประโยชน์ โปร่งใส ตรวจสอบได้ ตามหลักธรรมาภิบาล ภาระหน้าที่การเงิน และพัสดุประกอบด้วย การบริหารการเงิน ตามระเบียบและกฎหมายที่เกี่ยวข้อง การจัดทำและตรวจสอบเอกสารหลักฐานให้ถูกต้องเป็นปัจจุบันและเป็นไปตามแผน การประเมินความคຸ້ມคຳการจัดทำทะเบียนควบคุมพัสดุเพื่อให้เป็นไปตามระเบียบและง่ายต่อการตรวจสอบ

วิสัยทัศน์ งานการเงินเป็นหน่วยงานสนับสนุนการศึกษาที่มุ่งให้บริการด้วยความรวดเร็ว ประทับใจ โปร่งใส ตรวจสอบได้

โครงสร้างการบริหารงาน

กลุ่มบริหารงบประมาณ



นายศักดิ์ดาต ชาติ
วท.ม.อีวิทยา
รองผู้อำนวยการกลุ่มบริหารงบประมาณ
Email : sakdatt@cbwschool.net



นายไพโรจน์ ไททองดี
ค.ม.กษัตริย์
งานนโยบายและแผนงาน
Email : prakowong@cbwschool.net



นายสันยาพงศ์ สิริจันทร์
ค.ม.วิทยาศาสตร์
งานบริหารพัสดุงาน และสินทรัพย์
Email : sanyapong23@cbwschool.net



นางสาวสุรัตน์ สมเสถียร
ค.บ.เศรษฐศาสตร์บริหาร
งานการเงิน
Email : sakunrat.t@cbwschool.net



นางธนา ฐิติ
ค.ม.กษัตริย์
งานบัญชี
Email : jinnig@cbwschool.net



นางสาวลัดดา คลางประพันธ์
ค.ม.อีวิทยา
งานศิลปะ
Webmaster
E-mail : ludda.k@cbwschool.net

ชื่องาน :คู่มือปฏิบัติงานด้านการเงิน

๑. การบริหารงานการเงิน มีหน้าที่

๑. วางแผนการใช้จ่ายเงินงบประมาณ / เงินนอกงบประมาณให้เหมาะสมสอดคล้องและถูกต้องกับระเบียบต่าง ๆ ที่เกี่ยวข้อง
๒. เบิกจ่ายเงินให้แก่ผู้มีสิทธิ์หรือเจ้าหน้าที่
๓. เบิกจ่ายเงินตามระเบียบ
๔. กำกับเร่งรัด ติดตามการจ่ายเงินตามแผน

๒. การบริหารการเงินและบัญชี มีหน้าที่

๒.๑ การทำหลักฐานการเงินและบัญชี

จัดทำหลักฐานการเงินและการบัญชีที่กำหนด คือ
เงินนอกงบประมาณ

(๑) เงินนอกงบประมาณ

- ๑.๑ ทะเบียนคุมใบเสร็จรับเงิน
- ๑.๒ ใบเสร็จรับเงิน
- ๑.๓ สมุดเงินสด
- ๑.๔ สัญญาการยืมเงินและเอกสารแทนตัวเงิน

(๒) เงินงบประมาณ

- ๑.๑ หลักฐานการขอเบิก
- ๑.๒ สมุดคู่มือเบิกเงินเพื่อจ่ายเงินงบประมาณ
- ๑.๓ สมุดเงินสด

(๓) รายได้แผ่นดิน

- ๑.๑ ใบเสร็จรับเงิน
- ๑.๒ สมุดเงินสด

(๔) รายงาน

- ๑.๑ รายงานรับเงินรายได้สถานศึกษา
- ๑.๒ รายงานรับจ่ายเงินรายได้สถานศึกษาต่อคณะกรรมการสถานศึกษาภายใน ๓๐ วัน นับแต่วันสิ้นปีงบประมาณ
- ๑.๓ กรณีที่โรงเรียนทำหน้าที่เป็นหน่วยเบิกจะต้องปฏิบัติ/รายงานโดยใช้ระบบ GFMS

๒.๒ การรับเงิน

- (๑) การรับเงินทุกประเภท มีการออกใบเสร็จรับเงิน
- (๒) ลงบัญชีในสมุดเงินสดให้ถูกต้องและเป็นปัจจุบัน
- (๓) ตรวจสอบหลักฐานการรับเงินตามระเบียบการเก็บรักษาเงิน

๒.๓ การจ่ายเงิน

- (๑) จ่ายเงินอยู่ในวงเงินที่ได้รับมอบหมายอำนาจจากสำนักงานคณะกรรมการการศึกษาขั้นพื้นฐานและมีหลักฐานในการจ่าย
- (๒) ลงบัญชีในสมุดเงินสดให้ถูกต้องและเป็นปัจจุบัน

(๓) ตรวจสอบการจ่ายเงินตามระเบียบการเก็บรักษาเงิน

๒.๔ การเก็บรักษาเงิน

- (๑) เก็บรักษาเงิน เอกสารตัวแทนเงิน และการจัดทำรายงานเงินคงเหลือประจำวัน
- (๒) จัดตั้งคณะกรรมการเก็บรักษาเงิน
- (๓) ปฏิบัติให้ถูกต้องตามระเบียบการเก็บรักษาเงิน
- (๔) กำหนดมาตรการตรวจสอบ ติดตามด้านบุคลากรและด้านวิธีการ
- (๕) นิเทศ กำกับ ติดตามและตรวจสอบอย่างสม่ำเสมอ

๒.๕ การควบคุมและตรวจสอบ

- (๑) ควบคุมการรับ-จ่ายเงิน
- (๒) ตรวจสอบการรับ-จ่ายเงินประจำวัน
- (๓) ตรวจสอบความถูกต้อง ตรงกันระหว่างยอดเงินคงเหลือในสมุดเงินสดกับรายงาน เงินคงเหลือประจำวัน
- (๔) ตรวจสอบสมุดเงินสด รายงานการเงินคงเหลือประจำวัน และทะเบียนการเงิน ต่างๆ ทุกสิ้นเดือน
- (๕) ดำเนินการเกี่ยวกับรายงานการเงินตามที่ระเบียบและกฎหมายกำหนดไว้ได้อย่างครบถ้วน

๒.๖ การประเมินผล

- (๑) จัดทำแผนการใช้เงิน
- (๒) ใช้จ่ายเงินตามแผน
- (๓) ทำหลักฐานการควบคุมการใช้จ่ายเงินตามแผน
- (๔) วิเคราะห์ความคุ้มค่าและความเหมาะสมการจ่ายเงิน
- (๕) นำผลการวิเคราะห์ไปใช้ในการปรับปรุงพัฒนาแผนการใช้จ่ายเงิน

๑. การบริหารงานการเงิน มีหน้าที่

๑. วางแผนการใช้จ่ายเงินงบประมาณ / เงินนอกงบประมาณให้เหมาะสมสอดคล้องและถูกต้องกับ ระเบียบต่างๆที่เกี่ยวข้อง
๒. กำกับเร่งรัด ติดตามการจ่ายเงินตามแผน

๒. การบริหารการเงินและบัญชี มีหน้าที่

๒.๑ การทำหลักฐานการเงินและบัญชี

จัดทำหลักฐานการเงินและการบัญชีที่กำหนด คือ

เงินนอกงบประมาณ

๑. เงินนอกงบประมาณ

- ๑.๑ ทะเบียนคุมเงินนอกงบประมาณ
- ๑.๒ ทะเบียนคุมเงินรายได้สถานศึกษา
- ๑.๓ ทะเบียนคุมรายรับเงินรายได้สถานศึกษา
- ๑.๔ หลักฐานการจ่ายเงินนอกงบประมาณแต่ละประเภท

๒. เงินงบประมาณ

- ๑.๑ ใบเบิกเงินเพื่อการจ่ายในราชการ
- ๑.๒ ทะเบียนคุมเงินงบประมาณ

๓. เงินรายได้แผ่นดิน

- ๑.๑ ใบนำส่ง หรือใบเสร็จรับเงินของผู้เบิก

๔. รายงาน

- ๑.๑ รายงานเงินคงเหลือประจำวัน
- ๑.๒ รายงานเงินคงเหลือประจำวัน
- ๑.๓ รายงานเงินคงเหลือประจำวัน ณ วันสิ้นเดือน

๒.๒ การควบคุมและตรวจสอบ

- (๑) ควบคุมการรับ-จ่ายเงิน
- (๒) ตรวจสอบการรับ-จ่ายเงินประจำวัน
- (๓) ตรวจสอบความถูกต้อง ตรงกันระหว่างยอดเงินคงเหลือในสมุดเงินสดกับ รายงานเงินคงเหลือประจำวัน
- (๔) ตรวจสอบสมุดเงินสด รายงานการเงินคงเหลือประจำวัน และทะเบียนการเงิน ต่างๆ ทุกสิ้นเดือน
- (๕) ดำเนินการเกี่ยวกับรายงานการเงินตามที่ระเบียบและกฎหมายกำหนดไว้ได้ อย่างครบถ้วน

๒.๓ การประเมินผล

- (๑) จัดทำแผนการใช้เงิน
- (๒) ใช้จ่ายเงินตามแผน
- (๓) ทำหลักฐานการควบคุมการใช้จ่ายเงินตามแผน
- (๔) วิเคราะห์ความคุ้มค่าและความเหมาะสมการจ่ายเงิน
- (๕) นำผลการวิเคราะห์ไปใช้ในการปรับปรุงพัฒนาแผนการใช้จ่ายเงิน

กฎหมายที่เกี่ยวข้อง

๑. ระเบียบสำนักงานคณะกรรมการการศึกษาขั้นพื้นฐานว่าด้วยการบริหารจัดการเกี่ยวกับเงินรายได้ สถานศึกษาขั้นพื้นฐานที่เป็นนิติบุคคลในสังกัดเขตพื้นที่การศึกษา พ.ศ. ๒๕๔๙

๒. ระเบียบกระทรวงการคลัง ว่าด้วยการเบิกเงินจากคลัง การรับเงิน การจ่ายเงิน การเก็บรักษาเงิน และการนำเงินส่งคลัง

Flow Chart แสดงขั้นตอนการรับ-จ่ายเงินงบประมาณ

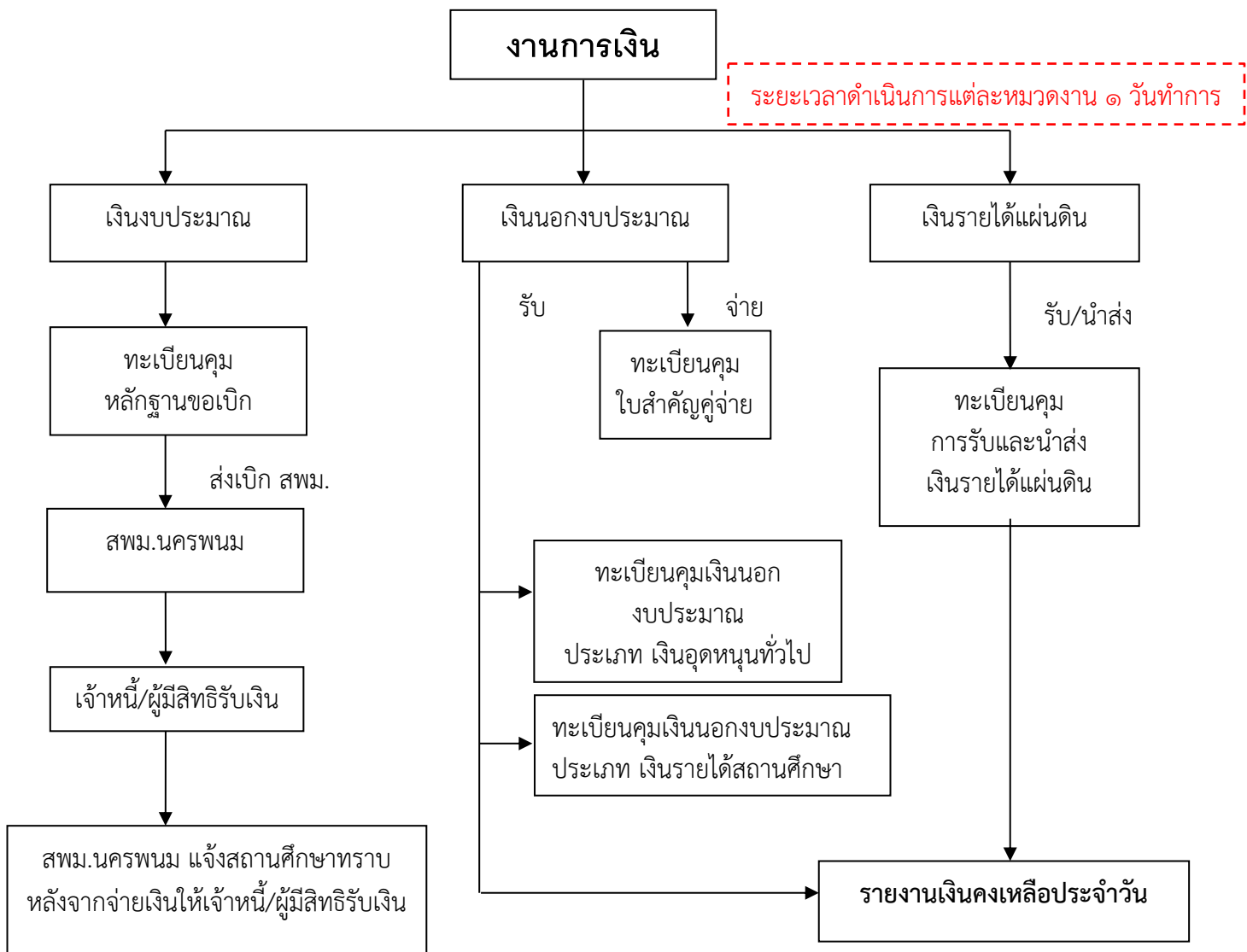

ชื่องาน :คู่มือปฏิบัติงานด้านพัสดุ

ความรู้ทั่วไป
เกี่ยวกับการจัดซื้อจัดจ้างและการบริหารพัสดุภาครัฐ

๑. กฎหมายและระเบียบที่เกี่ยวข้อง

- ๑.๑. พระราชบัญญัติการจัดซื้อจัดจ้างและการบริหารพัสดุภาครัฐ พ.ศ. ๒๕๖๐
- ๑.๒. กฎกระทรวงตามพระราชบัญญัติการจัดซื้อจัดจ้างและการบริหารพัสดุภาครัฐ พ.ศ. ๒๕๖๐
- ๑.๓. ระเบียบกระทรวงการคลังว่าด้วยการจัดซื้อจัดจ้างและการบริหารพัสดุภาครัฐ พ.ศ. ๒๕๖๐

๒. สรุปสาระสำคัญของพระราชบัญญัติการจัดซื้อจัดจ้างและการบริหารพัสดุภาครัฐ พ.ศ. ๒๕๖๐ แบ่ง

ออกเป็น ๑๕ หมวด จำนวน ๑๓๒ มาตรา ดังนี้ มาตรา ๑-๕ บทนิยาม

มาตรา ๖-๑๕ หมวด ๑ บททั่วไป

มาตรา ๑๖-๑๙ หมวด ๒ การมีส่วนร่วมของภาคประชาชนและผู้ประกอบการในการป้องกันการ

ทุจริตมาตรา ๒๐-๔๕ หมวด ๓ คณะกรรมการ

ส่วนที่ ๑ คณะกรรมการนโยบายการจัดซื้อจัดจ้างและการบริหารพัสดุภาครัฐ

ส่วนที่ ๒ คณะกรรมการวินิจฉัยปัญหาการจัดซื้อจัดจ้างและการบริหารพัสดุภาครัฐ

ส่วนที่ ๓ คณะกรรมการราคากลางและขึ้นทะเบียนผู้ประกอบการ

ส่วนที่ ๔ คณะกรรมการความร่วมมือป้องกันการทุจริต

ส่วนที่ ๕ คณะกรรมการพิจารณาอุทธรณ์และข้อร้องเรียน

มาตรา ๔๖-๕๐ หมวด ๔ องค์กรสนับสนุนดูแลการจัดซื้อจัดจ้างและการบริหารพัสดุภาครัฐ

มาตรา ๕๑-๕๓ หมวด ๕ การขึ้นทะเบียนผู้ประกอบการ

มาตรา ๕๔-๖๘ หมวด ๖ วิธีการจัดซื้อจัดจ้าง

มาตรา ๖๙-๗๘ หมวด ๗ วิธีการจ้างที่ปรึกษา

มาตรา ๗๙-๙๒ หมวด ๘ วิธีการจ้างออกแบบและควบคุมงาน

มาตรา ๙๓-๙๙ หมวด ๙ การทำสัญญา

มาตรา ๑๐๐-๑๐๕ หมวด ๑๐ การบริหารสัญญาและการตรวจรับพัสดุ

มาตรา ๑๐๖-๑๐๘ หมวด ๑๑ การประเมินผลการปฏิบัติงานของผู้ประกอบการ

มาตรา ๑๐๙-๑๑๑ หมวด ๑๒ การทำงานและการเพิกถอนการเป็นผู้ทำงาน

มาตรา ๑๑๒-๑๑๓ หมวด ๑๓ การบริหารพัสดุ

มาตรา ๑๑๔-๑๑๙ หมวด ๑๔ การอุทธรณ์

มาตรา ๑๒๐-๑๒๑ หมวด ๑๕ บทกำหนดโทษ

มาตรา ๑๒๒-๑๓๒ บทเฉพาะกาล

๓. ความหมายของพัสดุและการพัสดุ

การจัดซื้อจัดจ้าง หมายความว่า การดำเนินการเพื่อให้ได้มาซึ่งพัสดุโดยการซื้อ จ้าง เช่า แลกเปลี่ยน หรือโดย
นิติกรรมอื่นตามที่กำหนดในกฎกระทรวง

พัสดุ หมายความว่า สินค้า งานบริการ งานก่อสร้าง งานจ้างที่ปรึกษาและงานจ้าง ออกแบบหรือควบคุม งานก่อสร้าง รวมทั้งการดำเนินการอื่นตามที่กำหนดในกฎกระทรวง สินค้า ได้แก่ วัสดุครุภัณฑ์ที่ดิน สิ่งปลูกสร้าง และทรัพย์สินอื่นๆ รวมถึงงานบริการ ที่รวมอยู่ในสินค้านั้นด้วย แต่มูลค่าของงานบริการต้องไม่สูงกว่าของมูลค่า สินค้านั้น งานบริการ ได้แก่ งานจ้างบริการ งานจ้างเหมาบริการ งานจ้างทำของและการรับขน งานก่อสร้าง ได้แก่ งานก่อสร้าง งานก่อสร้างสาธารณูปโภค หรือสิ่งปลูกสร้างอื่นใด และการซ่อมแซม ต่อเติม ปรับปรุง รื้อถอน หรือ การกระทำอื่นใดที่มีลักษณะทำนองเดียวกันกับ อาคารสาธารณูปโภค หรือสิ่งปลูกสร้างนั้น รวมถึงงานบริการที่ รวมอยู่ในสินค้านั้น แต่มูลค่าของงานบริการต้องไม่สูงกว่ามูลค่างานก่อสร้างนั้น

อาคาร หมายถึง สิ่งปลูกสร้างถาวรที่บุคคลอาจเข้าอยู่ หรือใช้สอยได้เช่น อาคาร ที่ทำการโรงพยาบาล โรงเรียน สนามกีฬา หรือสิ่งปลูกสร้างอย่างอื่นที่มีลักษณะทำนองเดียวกัน รวมทั้งสิ่งก่อสร้างอื่นๆ ซึ่งสร้างขึ้นเพื่อ ประโยชน์ใช้สอยสำหรับอาคารนั้นๆ เช่น เสาธง รั้ว ท่อระบายน้ำ หอถังน้ำ ถนน ประปาไฟฟ้า หรือสิ่งอื่น ๆ ซึ่งเป็นส่วนประกอบของตัวอาคาร เช่น เครื่องปรับอากาศ ลิฟต์หรือเครื่องเรือน

สาธารณูปโภค หมายถึง งานอันเกี่ยวกับการประปา การไฟฟ้า การสื่อสาร การโทรคมนาคมการระบายน้ำ การขนส่งทางท่อ ทางน้ำ ทางบก ทางอากาศ หรือทางราง หรือ การอื่นที่เกี่ยวข้องซึ่งดำเนินการในระดับ พื้นดิน ใต้พื้นดิน หรือเหนือพื้นดิน

งานจ้างที่ปรึกษา ได้แก่ งานจ้างบริการจากบุคคลธรรมดาหรือนิติบุคคลเพื่อเป็น ผู้ให้คำปรึกษาหรือ แนะนำ แก่หน่วยงานของรัฐในด้านวิศวกรรม สถาปัตยกรรมผังเมือง กฎหมาย เศรษฐศาสตร์การเงิน การคลัง สิ่งแวดล้อม วิทยาศาสตร์เทคโนโลยีสาธารณสุข ศิลปวัฒนธรรม การศึกษาวิจัย หรือด้านอื่นที่อยู่ในภารกิจของรัฐ หรือของหน่วยงานของรัฐ

งานจ้างออกแบบหรือควบคุมงานก่อสร้าง ได้แก่ งานจ้างบริการจากบุคคลธรรมดา หรือนิติบุคคลเพื่อ ออกแบบหรือควบคุมงานก่อสร้าง

การบริหารพัสดุ หมายความว่า การเก็บ การบันทึก การเบิกจ่าย การบำรุงรักษา การยืม การตรวจสอบ และการจำหน่ายพัสดุ

ราคากลาง หมายความว่า ราคาเพื่อใช้เป็นฐานสำหรับเปรียบเทียบราคาที่ยื่นข้อเสนอ ได้ยื่นเสนอไว้ซึ่ง สามารถจัดซื้อจัดจ้างได้จริงตามลำดับ ดังต่อไปนี้

- (๑) ราคาที่ได้มาจากการคำนวณตามหลักเกณฑ์ที่คณะกรรมการราคากลางกำหนด
- (๒) ราคาที่ได้มาจากฐานข้อมูลราคาอ้างอิงของพัสดุที่กรมบัญชีกลางจัดทำ
- (๓) ราคามาตรฐานที่ส านักงบประมาณหรือหน่วยงานกลางอื่นกำหนด
- (๔) ราคาที่ได้มาจากการสืบราคาจากท้องตลาด
- (๕) ราคาที่เคยซื้อหรือจ้างครั้งล่าสุดภายในระยะเวลาสองปีงบประมาณ

(๖) ราคาอื่นใดตามหลักเกณฑ์ วิธีการ หรือแนวทางปฏิบัติของหน่วยงานของรัฐนั้นๆ ในกรณีที่มีราคาตาม (๑) ให้ใช้ราคาตาม (๑) ก่อน ในกรณีที่ไม่มีราคาตาม (๒) แต่มีราคาตาม (๒) หรือ (๓) ให้ใช้ราคาตาม (๒) หรือ (๓) ก่อน โดยจะใช้ราคาใดตาม (๒) หรือ (๓) ให้คำนึงถึงประโยชน์ของหน่วยงานของรัฐเป็นสำคัญ ในกรณีที่ไม่มี ราคาตาม (๑) (๒) และ (๓) ให้ใช้ราคาตาม (๔) (๕) หรือ (๖) โดยจะให้ราคาใดตาม (๔) (๕) หรือ (๖) ให้คำนึงถึงประโยชน์ของหน่วยงานของรัฐเป็นสำคัญ

หน่วยงานของรัฐ หมายถึง ราชการส่วนกลาง ราชการส่วนภูมิภาค ราชการส่วนท้องถิ่น รัฐวิสาหกิจตามกฎหมายว่าด้วยวิธีการงบประมาณ องค์การมหาชน องค์การอิสระ องค์การตาม รัฐธรรมนูญ หน่วยธุรการของศาล มหาวิทยาลัยในกำกับของรัฐ หน่วยงานสังกัดรัฐสภาหรือในกำกับ ของรัฐสภาหน่วยงานอิสระของรัฐ และ

หน่วยงานอื่นตามที่กำหนดในกฎกระทรวง (ทุนหมุนเวียนที่มี ลักษณะเป็นนิติบุคคลตามกฎหมายว่าด้วยการบริหารทุนหมุนเวียน)

หัวหน้าเจ้าหน้าที่ หมายถึง ผู้ดำรงตำแหน่งหัวหน้าสายงานซึ่งปฏิบัติงานเกี่ยวกับการจัดซื้อจัดจ้างหรือ การบริหารพัสดุตามที่กฎหมายเกี่ยวกับการบริหารงานบุคคลของหน่วยงาน ของรัฐนั้นกำหนด หรือผู้ที่ได้รับมอบหมายจากหัวหน้าหน่วยงานของรัฐให้เป็นหัวหน้าเจ้าหน้าที่

เจ้าหน้าที่ หมายถึง ผู้มีหน้าที่เกี่ยวกับการจัดซื้อจัดจ้างหรือการบริหารพัสดุ หรือผู้ที่ได้รับ มอบหมายจาก ผู้มีอำนาจให้ปฏิบัติหน้าที่เกี่ยวกับการจัดซื้อจัดจ้างหรือการบริหารพัสดุของหน่วยงาน ของรัฐ

๔. การใช้บังคับเกี่ยวกับงบประมาณ

พระราชบัญญัติการจัดซื้อจัดจ้างและการบริหารพัสดุภาครัฐ พ.ศ. ๒๕๖๐ ให้ใช้ บังคับแก่หน่วยงานของรัฐ ซึ่งดำเนินการเกี่ยวกับการจัดซื้อจัดจ้างและการบริหารพัสดุ โดยใช้เงิน ที่มีลักษณะ ดังนี้

- ๔.๑ เงินงบประมาณตามกฎหมายว่าด้วยงบประมาณรายจ่าย กฎหมายว่าด้วย วิธีการงบประมาณ หรือ กฎหมายว่าด้วยการโอนงบประมาณ
- ๔.๒ เงินซึ่งหน่วยงานของรัฐได้รับโดยได้รับอนุญาตจากรัฐมนตรีให้โดยไม่ต้อง นำส่งคลังตามกฎหมายว่า ด้วยวิธีการงบประมาณ หรือกฎหมายว่าด้วยเงินคงคลัง
- ๔.๓ เงินซึ่งหน่วยงานของรัฐได้รับโดยไม่ต้องนำส่งคลังเป็นรายได้แผ่นดินตาม กฎหมาย
- ๔.๔ เงิน ภาษีอากร ค่าธรรมเนียม หรือผลประโยชน์อื่นที่ตกเป็นรายได้ของราชการ ส่วนท้องถิ่นตามกฎหมายหรือที่ราชการส่วนท้องถิ่นมีอำนาจเรียกเก็บตามกฎหมาย
- ๔.๕ เงินกู้เงินช่วยเหลือ และเงินอื่นตามที่กำหนดในกฎกระทรวง

๕. คณะกรรมการจัดซื้อจัดจ้าง

๕.๑ ในการดำเนินการจัดซื้อจัดจ้างแต่ละครั้ง ให้หัวหน้าหน่วยงานของรัฐแต่งตั้ง คณะกรรมการซื้อหรือ จ้างขึ้น เพื่อปฏิบัติการตามระเบียบนี้พร้อมกับกำหนดระยะเวลาในการพิจารณาของคณะกรรมการ แล้วแต่กรณี ดังนี้

- ๕.๑.๑ คณะกรรมการพิจารณาผลการประกวดราคาอิเล็กทรอนิกส์
- ๕.๑.๒ คณะกรรมการพิจารณาผลการสอบราคา
- ๕.๑.๓ คณะกรรมการซื้อหรือจ้างโดยวิธีคัดเลือก
- ๕.๑.๔ คณะกรรมการซื้อหรือจ้างโดยวิธีเฉพาะเจาะจง
- ๕.๑.๕ คณะกรรมการตรวจรับพัสดุ

๕.๒ ให้คณะกรรมการซื้อหรือจ้างแต่ละคณะ รายงานผลการพิจารณาต่อหัวหน้า หน่วยงานของรัฐ ภายในระยะเวลาที่กำหนด ถ้ามีเหตุที่ทำให้การรายงานล่าช้า ให้เสนอหัวหน้า หน่วยงานของรัฐพิจารณาขยายเวลาให้ตามความจำเป็น

๕.๓ คณะกรรมการซื้อหรือจ้างแต่ละคณะประกอบด้วย ประธานกรรมการ ๑ คน และ กรรมการอย่าง น้อย ๒ คน ซึ่งแต่งตั้งจากข้าราชการ ลูกจ้างประจำ พนักงานราชการ พนักงาน มหาวิทยาลัย พนักงานของรัฐ หรือพนักงานของหน่วยงานของรัฐที่เรียกชื่ออย่างอื่น โดยให้ คำนึงถึงลักษณะหน้าที่และความรับผิดชอบของผู้ที่ ได้รับแต่งตั้งเป็นสำคัญ

๕.๔ ในกรณีจำเป็นหรือเพื่อประโยชน์ของหน่วยงานของรัฐจะแต่งตั้งบุคคลอื่นร่วมเป็น กรรมการด้วยก็ได้ แต่จำนวนกรรมการที่เป็นบุคคลอื่นนั้นจะต้องไม่มากกว่าจำนวนกรรมการตาม ที่กำหนด

๔.๕ ในการซื้อหรือจ้างครั้งเดียวกัน ห้ามแต่งตั้งผู้ที่เป็นกรรมการพิจารณาผลการ ประกวดราคา อิเล็กทรอนิกส์ กรรมการพิจารณาผลการสอบราคา หรือกรรมการซื้อหรือจ้างโดยวิธี คัดเลือกเป็นกรรมการ ตรวจ รับพัสดุ

๔.๖ คณะกรรมการซื้อหรือจ้างทุกคณะ ควรแต่งตั้งผู้ชำนาญการหรือผู้ทรงคุณวุฒิ เกี่ยวกับงานซื้อ หรือ จ้างนั้น ๆ เข้าร่วมเป็นกรรมการ

๔.๗ การประชุมของคณะกรรมการแต่ละคณะ ต้องมีกรรมการมาประชุมไม่น้อยกว่า กึ่งหนึ่งให้ ประธาน กรรมการและกรรมการแต่ละคนมีเสียงหนึ่งในการลงมติโดยประธานกรรมการ ต้องอยู่ด้วยทุกครั้ง หากประธาน กรรมการไม่สามารถปฏิบัติหน้าที่ได้ให้หัวหน้าหน่วยงานของรัฐ แต่งตั้งประธานกรรมการคนใหม่ เป็นประธาน กรรมการแทน

๔.๘ มติของคณะกรรมการให้ถือเสียงข้างมาก ถ้าคะแนนเสียงเท่ากันให้ประธาน กรรมการออกเสียง เพิ่มขึ้นอีกเสียงหนึ่งเป็นเสียงชี้ขาด เว้นแต่คณะกรรมการตรวจรับพัสดุให้ถือมติ เอกฉันท์

๔.๙ กรรมการของคณะใดไม่เห็นด้วยกับมติของคณะกรรมการ ให้ทำบันทึกความเห็น แยกไว้ด้วย ประธานกรรมการและกรรมการจะต้องไม่เป็นผู้มีส่วนได้เสียกับผู้ยื่นข้อเสนอหรือ คู่สัญญาในการซื้อหรือจ้าง ครั้ง นั้น ทั้งนี้การมีส่วนได้เสียในเรื่องซึ่งที่ประชุมพิจารณาของประธาน กรรมการและกรรมการให้เป็นไปตาม กฎหมาย ว่าด้วยวิธีปฏิบัติราชการทางปกครอง หากประธาน หรือกรรมการทราบว่า ตนเป็นผู้มีส่วนได้เสียกับผู้ ยื่นข้อเสนอ หรือคู่สัญญาในการซื้อหรือจ้างครั้งนั้น ให้ประธานหรือกรรมการผู้นั้นลาออกจากการเป็นประธาน หรือกรรมการ ในคณะกรรมการที่ ได้รับการแต่งตั้งนั้น และให้รายงานหัวหน้าหน่วยงานของรัฐทราบเพื่อสั่ง การตามที่เหมาะสมต่อไป

๕. การตรวจสอบผู้มีผลประโยชน์ร่วมกัน

๕.๑ เพื่อเป็นการเปิดโอกาสให้มีการแข่งขันกันอย่างเป็นธรรม ให้ผู้มีหน้าที่ตรวจสอบ คุณสมบัติ ดำเนินการตรวจสอบคุณสมบัติของผู้ยื่นข้อเสนอแต่ละรายว่าเป็นผู้มีผลประโยชน์ร่วมกัน หรือไม่ หากปรากฏ ว่ามี ผู้ยื่นข้อเสนอเป็นผู้มีผลประโยชน์ร่วมกัน ให้ผู้มีหน้าที่ตรวจสอบคุณสมบัติ ตัดรายชื่อผู้ยื่นข้อเสนอออก จากการ เป็นผู้ยื่นข้อเสนอในครั้งนั้น

๕.๒ ในการตรวจสอบคุณสมบัติของผู้ยื่นข้อเสนอแต่ละราย ให้เจ้าหน้าที่กำหนดให้ ผู้ยื่นข้อเสนอยื่น เอกสารแสดงคุณสมบัติแยกมาต่างหาก โดยอย่างน้อยต้องมีเอกสารดังต่อไปนี้

๕.๒.๑ ในกรณีผู้ยื่นข้อเสนอเป็นนิติบุคคล

๕.๒.๑.๑ ห้างหุ้นส่วนสามัญหรือห้างหุ้นส่วนจำกัด ให้ยื่นสำเนาหนังสือ รับรองการจดทะเบียนนิติบุคคล บัญชีรายชื่อหุ้นส่วนผู้จัดการ ผู้มีอำนาจควบคุม (ถ้ามี) พร้อมทั้ง รับรองสำเนาถูกต้อง

๕.๒.๑.๒ หนังสือบริษัทสนธิสัญญาซื้อขายกรรมการ ผู้จัดการ ผู้มีอำนาจ ควบคุม (ถ้ามี) และ บัญชีรายชื่อผู้ ถือหุ้นรายใหญ่ (ถ้ามี) พร้อมทั้งรับรองสำเนาถูกต้อง

๕.๒.๒ ในกรณีผู้ยื่นข้อเสนอเป็นบุคคลธรรมดาหรือคณะบุคคลที่มีไซนิติบุคคล ให้ยื่นสำเนาบัตร ประจำตัว ประชาชนของผู้ยื่น ข้อเสนอชื่อกลางที่แสดงถึงการเข้าเป็นหุ้นส่วน (ถ้ามี) สำเนาบัตรประจำตัว ประชาชนของผู้เป็น หุ้นส่วน พร้อมทั้งรับรองสำเนาถูกต้อง

๕.๒.๓ ในกรณีผู้ยื่นข้อเสนอเป็นผู้ยื่นข้อเสนอร่วมกันในฐานะเป็นผู้ร่วมค้า ให้ยื่น สำเนาสัญญาของ การเข้า ร่วมค้า สำเนาบัตรประจำตัวประชาชนของผู้ร่วมค้า และในกรณีที่ ผู้เข้าร่วมค้าฝ่ายใดเป็นบุคคล ธรรมดาที่มีถิ่นที่อยู่อาศัยในประเทศไทย ก็ให้ยื่นสำเนาหนังสือเดินทาง หรือถ้า ผู้ร่วมค้าฝ่ายใดเป็นนิติบุคคลให้ยื่นเอกสาร ตามที่ระบุไว้ใน ๕.๒.๑

๕.๒.๔ เอกสารอื่นตามที่หน่วยงานของรัฐกำหนดเช่น สำเนาใบทะเบียนพาณิชย์ สำเนาใบทะเบียนภาษีมูลค่าเพิ่มการยื่นเอกสารแสดงคุณสมบัติให้ยื่นมาพร้อมกับการยื่นข้อเสนอ ตามวิธีการที่กำหนดในระเบียบนี้

๖. หลักการจัดซื้อจัดจ้างและการบริหารพัสดุภาครัฐ

เพื่อก่อให้เกิดประโยชน์สูงสุดแก่หน่วยงานของรัฐ และต้องสอดคล้องกับหลักการ ดังนี้

- ๖.๑ คุ่มค่า หมายถึง พัส্তুต้องมีคุณภาพ หรือคุณลักษณะที่ตอบสนองวัตถุประสงค์ ในการใช้งาน ราคา เหมาะสม และมีแผนการบริหารพัสดุที่เหมาะสมและชัดเจน
- ๖.๒ โปร่งใส หมายถึง ต้องกระทำโดยเปิดเผย เปิดโอกาสให้มีการ แข่งขันอย่าง เป็นธรรมมีการปฏิบัติ ต่อ ผู้ประกอบการโดยเท่าเทียมกัน มีระยะเวลาที่เหมาะสมและเพียงพอ ต่อการยื่นข้อเสนอมีหลักฐานการ ดำเนินงาน ชัดเจน และ มีการเปิดเผยข้อมูลจัดซื้อจัดจ้าง และ การบริหารพัสดุในทุกขั้นตอน
- ๖.๓ มีประสิทธิภาพและประสิทธิผล หมายถึง ต้องมีการวางแผนการจัดซื้อจัดจ้าง และการบริหารพัสดุ เป็นไปอย่างต่อเนื่อง ล่วงหน้า กำหนดเวลาที่เหมาะสมโดยมีการประเมินและเปิดเผยผลสัมฤทธิ์ของการ จัดซื้อจัด จ้างและการบริหารพัสดุ
- ๖.๔ ตรวจสอบได้หมายถึง มีการจัดเก็บข้อมูลการจัดซื้อจัดจ้างและการบริหารพัสดุ อย่างเป็นระบบ เพื่อ ประโยชน์ในการตรวจสอบ

๗. การจัดทำบันทึกกระบวนการจัดซื้อจัดจ้าง

เมื่อสิ้นสุดกระบวนการจัดซื้อจัดจ้างในแต่ละโครงการ ให้หน่วยงานของรัฐจัดให้มี การบันทึกรายงาน ผลการพิจารณา รายละเอียดวิธีการและขั้นตอนการจัดซื้อจัดจ้างพร้อมทั้ง เอกสารหลักฐานประกอบ โดยอย่างน้อย ต้องมีรายการดังต่อไปนี้

- (๑) รายงานขอซื้อขอจ้าง
 - (๒) ร่างขอบเขตของงานหรือรายละเอียดของพัสดุและร่างเอกสารเชิญชวน รวมทั้ง เอกสารเกี่ยวกับการ รับฟังความคิดเห็นและผลการพิจารณาในเรื่องนั้น (ถ้ามี)
 - (๓) ประกาศและเอกสารเชิญชวน หรือหนังสือเชิญชวน และเอกสารอื่นที่เกี่ยวข้อง
 - (๔) ข้อเสนอของผู้ยื่นข้อเสนอทุกราย
 - (๕) บันทึกรายงานผลการพิจารณาคัดเลือกข้อเสนอ
 - (๖) ประกาศผลการพิจารณาคัดเลือกผู้ชนะการจัดซื้อจัดจ้างหรือผู้ได้รับการคัดเลือก
 - (๗) สัญญาหรือข้อตกลงเป็นหนังสือ รวมทั้งการแก้ไขสัญญาหรือข้อตกลงเป็นหนังสือ(ถ้ามี)
 - (๘) บันทึกรายงานผลการตรวจรับพัสดุ
๘. บทบาทหน้าที่ความรับผิดชอบของกระบวนการจัดซื้อจัดจ้างในสถานศึกษา

๑. ผู้อำนวยการ มีหน้าที่

- ๑) อนุมัติการจัดซื้อ – จัดจ้าง
- ๒) อนุมัติการจ่ายเงิน
- ๓) แต่งตั้งคณะกรรมการตรวจสอบพัสดุ แต่งตั้งกรรมการสอบหาข้อเท็จจริงและคณะกรรมการการขายพัสดุ
- ๔) พิจารณารายงานจากคณะกรรมการตรวจสอบและกรรมการการสอบหาข้อเท็จจริง
- ๕) อนุมัติจำหน่ายพัสดุที่ชำรุด เสื่อมคุณภาพ สูญไปหรือไม่จำเป็นต้องใช้ในราชการต่อไป

๒. รองผู้อำนวยการ มีหน้าที่ ฝ่ายแผนงานและงบประมาณ

- ๑) ควบคุมการปฏิบัติงานของเจ้าหน้าที่พัสดุ

๒) ดำเนินการด้านการพัสดุให้เป็นไปตามระเบียบแนวปฏิบัติของทางราชการ

๓. หัวหน้าแผนงาน มีหน้าที่

๑) ควบคุมดูแลและพิจารณาแผนการปฏิบัติงานของฝ่าย/งาน/กลุ่มสาระฯให้เป็นไปตามงาน/โครงการในแผนปฏิบัติงานของโรงเรียน

๒) เสนอแต่งตั้งคณะกรรมการตรวจสอบพัสดุ เสนอแต่งตั้งกรรมการสอบหาข้อเท็จจริงและเสนอ แต่งตั้งคณะกรรมการการขยายพัสดุ

๓) เสนอความคิดเห็นเกี่ยวกับวิธีการจำหน่ายพัสดุเพื่อให้ผู้อำนวยการพิจารณาสั่งการและ รายงานผลการจำหน่าย

๔) ลงจ่ายพัสดุตามที่ได้รับอนุมัติให้จำหน่ายออกจากบัญชีหรือทะเบียน

๔. หัวหน้าเจ้าหน้าที่พัสดุ มีหน้าที่

๑) วางแผนการบริหารงานพัสดุให้เป็นไปตามงบประมาณที่ได้รับจัดสรรเงินงบประมาณประเภท งบเงินอุดหนุนการศึกษา และเงินงบประมาณประจำปี ประเภทค่าครุภัณฑ์ค่าใช้สอยและค่าสาธารณูปโภค

๒) ควบคุมการปฏิบัติงานพัสดุให้ถูกต้องตามระเบียบการพัสดุ เกี่ยวกับการลงบัญชีพัสดุ- ครุภัณฑ์ และการเบิกจ่ายของ ฝ่าย/งาน/กลุ่มสาระฯ

๓) ดำเนินการจัดซื้อ จัดจ้างวัสดุและครุภัณฑ์ให้เป็นไปตามระเบียบการพัสดุ

๔) ดำเนินการเกี่ยวกับการตรวจสอบพัสดุประจำปี

๕) ดูแล รักษา ทำนุบำรุง และซ่อมแซมพัสดุให้ใช้การ ได้ดีอยู่เสมอ

๖) ดำเนินการเกี่ยวกับการขึ้นที่ราชการพัสดุ

๗) จัดทำแบบพิมพ์เอกสารต่างๆ ที่ต้องใช้เกี่ยวกับการพัสดุไว้อย่างเป็นระบบ

๘) รวบรวมหนังสือราชการที่สั่งการเกี่ยวกับงานพัสดุไว้อย่างเป็นระบบ

๙) รายงานเกี่ยวกับการดำเนินงานพัสดุไปยังสำนักงานเขตพื้นที่การศึกษา

๕. เจ้าหน้าที่พัสดุ มีหน้าที่

๑) ดำเนินการจัดซื้อ/จัดจ้าง ด้วยเงินงบประมาณ

๒) ตรวจสอบรายการที่พัสดุ/ฝ่าย/งาน/กลุ่มสาระฯขออนุมัติซื้อให้เป็นไปตามแผนการปฏิบัติงานของ โรงเรียน แล้วลงสมุดบันทึกไว้เป็นหลักฐาน

๓) ดำเนินการเกี่ยวกับครุภัณฑ์และกำหนดเลขรหัสประจำครุภัณฑ์

๔) ดำเนินการลงบัญชีวัสดุสิ้นเปลืองและวัสดุถาวร

๕) ดำเนินการตรวจสอบวัสดุถาวรและจำหน่ายออกจากบัญชี

๖) ดำเนินการตรวจสอบวัสดุถาวรและ

๗) ดำเนินการตรวจสอบพัสดุประจำปี

๘) ดูแล รักษา ทำนุบำรุงและซ่อมแซมพัสดุให้ใช้การได้ดีอยู่เสมอ

๖. เจ้าหน้าที่พัสดุกกลุ่มสาระฯ/งาน/ฝ่าย มีหน้าที่

๑) เขียนรายการพัสดุที่จะซื้อในบันทึกขออนุญาตจัดซื้อ-จัดจ้าง

๒) ร่วมกับเจ้าหน้าที่พัสดุโรงเรียนจัดซื้อ-จัดจ้างในกรณีพัสดุไม่ได้กำหนดคุณลักษณะที่แน่นอน

๓) เบิกพัสดุที่ซื้อชื่อของฝ่าย/งาน/กลุ่มสาระฯ/งาน ให้เป็นปัจจุบัน

๔) ลงบัญชีพัสดุของฝ่าย/กลุ่มสาระฯ ให้เป็นปัจจุบัน

๕) ดูแลรักษา ซ่อมแซมพัสดุให้ใช้การได้ดีอยู่เสมอ

๖) จัดเตรียมเอกสาร/บัญชี/พัสดุ ให้คณะกรรมการดำเนินการตรวจสอบ

๗. กรรมการจัดซื้อ-จัดจ้าง มีหน้าที่

- ๑) ดำเนินการจัดซื้อ/จัดจ้าง ตามแผนปฏิบัติงานของโรงเรียน
- ๒) ตรวจสอบคุณลักษณะเฉพาะและราคามาตรฐานของวัสดุ ครุภัณฑ์ที่จะจัดซื้อ-จัดจ้าง (ถ้ามี)
- ๓) ตรวจสอบหาบริษัท ร้านค้าหรือแหล่งที่มีอาชีพขายวัสดุ ครุภัณฑ์ที่จะจัดซื้อ-จัดจ้าง

๘. กรรมการรับพัสดุ/กรรมการตรวจการจ้าง มีหน้าที่

- ๑) ตรวจรับพัสดุ/ตรวจการจ้าง คณะกรรมการตรวจรับ/ตรวจการจ้างจะต้องศึกษา ใบสั่งซื้อ/ ใบสั่งจ้าง/ สัญญาซื้อ/สัญญาจ้าง
- ๒) ตรวจรับพัสดุ/ตรวจการจ้าง ณ ที่ทำการของโรงเรียน หรือสถานที่ซึ่งกำหนดไว้ในสัญญาหรือข้อตกลง สิ้นโดยเร็วที่สุด
- ๓) ตรวจรับพัสดุ/ตรวจการจ้าง ให้ถูกต้องครบถ้วนตามหลักฐานที่ตกลงกันได้
- ๔) ตรวจรับพัสดุ/ตรวจการจ้าง ในวันที่ผู้ขาย/ผู้รับจ้างนำพัสดุมาส่ง และให้ดำเนินการให้เสร็จ
- ๕) เมื่อตรวจถูกต้องแล้ว ให้รับพัสดุไว้และถือว่าผู้ขาย/ผู้รับจ้าง ได้ส่งมอบพัสดุถูกต้องครบถ้วนตั้งแต่วันที่ผู้ขาย/ผู้รับจ้าง นำพัสดุมาส่ง แล้วมอบแก่เจ้าหน้าที่พัสดุ
- ๖) กรณีผู้ขาย/ผู้รับจ้าง ส่งมอบพัสดุถูกต้องแต่ไม่ครบจำนวน หรือส่งมอบครบจำนวนแต่ไม่ถูกต้องทั้งหมด ให้ตรวจรับไว้เฉพาะจำนวนที่ถูกต้อง

๙. คณะกรรมการตรวจสอบพัสดุ มีหน้าที่

- ๑) ดำเนินการตรวจสอบวัสดุถาวรในเดือนมีนาคมของทุกปี
- ๒) ดำเนินการตรวจสอบพัสดุประจำปีในวันเปิดทำการแรกของเดือนตุลาคม
- ๓) รายงานผลการตรวจสอบต่อผู้แต่งตั้ง

๑๐. คณะกรรมการสอบหาข้อเท็จจริง มีหน้าที่

- ๑) ตรวจสอบสภาพพัสดุที่ชำรุด เสื่อมสภาพ สูญไป หรือไม่ใช่ในราชการ ตามรายงานของ คณะกรรมการตรวจสอบพัสดุ
- ๒) พิจารณาพัสดุแต่ละรายการที่ชำรุดหรือสูญไปนั้นเพราะเหตุใด จะต้องมีการรับผิดชอบทางแพ่งหรือไม่

กระบวนการจัดซื้อจัดจ้าง

ตามพระราชบัญญัติการจัดซื้อจัดจ้างและการบริหารพัสดุภาครัฐ พ.ศ. ๒๕๖๐

การบริหารพัสดุ หมายถึง กระบวนการดำเนินการให้ได้มาซึ่งสิ่งของด้วยวิธีการจัดหาพัสดุ เพื่อสนับสนุน และสนองความต้องการในการปฏิบัติงานของหน่วยงานให้ดำเนินไปตามเป้าหมาย อย่างมีประสิทธิภาพ ประสิทธิผลและประหยัด

การจัดซื้อจัดจ้างถือเป็นส่วนหนึ่งของกระบวนการบริหารพัสดุซึ่งการจัดซื้อจัดจ้าง เป็นกระบวนการที่ให้ได้มาซึ่งพัสดุที่ต้องการทั้งในเรื่องคุณสมบัติจำนวน ราคา เวลา และแหล่งขาย เพื่อสนับสนุนการดำเนินงานให้ บรรลุผลสัมฤทธิ์ของงานตามเป้าหมายที่กำหนด โดยเริ่มตั้งแต่การจัดทำประกาศแผนการจัดซื้อจัดจ้าง การจัดทำ รายงานขอซื้อขอจ้าง จนกระทั่งการตรวจรับพัสดุ และ การจำหน่ายพัสดุ

๑. การจัดทำแผนการจัดซื้อจัดจ้างประจำปี

เมื่อส่วนราชการได้รับความเห็นชอบวงเงินงบประมาณที่จะใช้ในการจัดซื้อจัดจ้างพัสดุ จากหน่วยงานที่เกี่ยวข้องหรือผู้มีอำนาจในการพิจารณางบประมาณแล้ว ให้เจ้าหน้าที่หรือผู้ที่ได้รับ มอบหมายในการ

ปฏิบัติงาน นั้นจัดทำแผนการจัดซื้อจัดจ้างประจำปีให้เสนอหัวหน้าหน่วยงานหรือ ผู้รับมอบอำนาจ เพื่อขอความเห็นชอบโดย เสนอผ่านหัวหน้าเจ้าหน้าที่

ซึ่งแผนการจัดซื้อจัดจ้างประจำปีประกอบด้วย รายการดังต่อไปนี้

- (๑) รายชื่อโครงการที่จะจัดซื้อจัดจ้าง
- (๒) วงเงินที่จะจัดซื้อหรือจัดจ้างในแต่ละรายการโดยประมาณ
- (๓) กำหนดระยะเวลาที่จะจัดซื้อหรือจัดจ้างโดยประมาณ
- (๔) รายการอื่น ที่กรมบัญชีกลางกำหนด

เมื่อหัวหน้าหน่วยงานหรือผู้รับมอบอำนาจให้ความเห็นชอบแผนการจัดซื้อจัดจ้าง ประจำปีแล้ว ให้ หัวหน้าเจ้าหน้าที่ประกาศเผยแพร่ในระบบเครือข่ายสารสนเทศของกรมบัญชีกลาง และของหน่วยงานของรัฐ ตามวิธีการที่กรมบัญชีกลางกำหนด และให้ปิดประกาศโดยเปิดเผย

ณ สถานที่ปิดประกาศของหน่วยงานของรัฐนั้น หากไม่ได้ประกาศเผยแพร่แผนการจัดซื้อจัดจ้าง โครงการใดในระบบเครือข่ายสารสนเทศของกรมบัญชีกลาง จะไม่สามารถดำเนินการจัดซื้อจัดจ้าง ในโครงการนั้น ได้ เว้นแต่ในกรณีดังต่อไปนี้ที่ไม่ต้องจัดทำแผน

- ๑) กรณีจำเป็นเร่งด่วน หรือใช้ในราชการลับ
- ๒) กรณีวงเงินในการจัดซื้อจัดจ้างเป็นไปตามกฎกระทรวง (วิธีเฉพาะเจาะจง วงเงิน ๕๐๐,๐๐๐ บาท หรือวงเงินเล็กน้อย ไม่เกิน ๑๐๐,๐๐๐ บาท) หรือจำเป็น ต้องใช้พัสดุฉุกเฉินหรือเป็นพัสดุที่จะขายทอดตลาด
- ๓) กรณีงานจ้างที่ปรึกษาที่มีวงเงินค่าจ้างตามที่กำหนดในกฎกระทรวง (ไม่เกิน ๕,๐๐๐,๐๐๐ บาท) หรือ จ้างที่ปรึกษาที่มีจำนวนจำกัด
- ๔) กรณีที่เป็นงานจ้างออกแบบหรือควบคุมงานก่อสร้างที่มีความจำเป็นเร่งด่วนหรือ ที่เกี่ยวกับความ มั่นคงของชาติหลังจากที่ได้ประกาศเผยแพร่แผนการจัดซื้อจัดจ้างประจำปีแล้วให้รีบดำเนินการ จัดซื้อจัดจ้างให้ เป็นไป ตามแผนและขั้นตอนของระเบียบที่เกี่ยวข้อง เพื่อให้พร้อมที่จะทำสัญญาหรือ ข้อตกลงได้ทันทีเมื่อได้รับอนุมัติ งบประมาณแล้ว ในกรณีที่มีความจำเป็นต้องเปลี่ยนแปลงแผน การจัดซื้อจัดจ้างประจำปีให้ เจ้าหน้าที่หรือผู้ที่ ได้รับมอบหมายจัดทำรายงานพร้อมระบุเหตุผล ที่ขอเปลี่ยนแปลงเสนอหัวหน้าหน่วยงานหรือผู้รับมอบอำนาจ เพื่อขอความเห็นชอบเมื่อได้รับ ความเห็นชอบแล้วจึงจะดำเนินการจัดซื้อจัดจ้างต่อไปได้

๒. การขออนุมัติหลักการให้ดำเนินการจัดซื้อจัดจ้าง

การขอรับความเห็นชอบในการจัดหาพัสดุเป็นขั้นตอนก่อนการดำเนินการจัดซื้อ จัดจ้าง ซึ่งก่อนการ จัดซื้อจัดจ้างทุกวิธี หน่วยงานที่มีความต้องการจัดซื้อจัดหาพัสดุจะต้องได้รับอนุมัติ ในหลักการจากผู้มีอำนาจให้ดำเนินการจัดซื้อจัดจ้าง โดยให้มีรายละเอียด ดังนี้

(๑) เหตุผลความจำเป็นประกอบการจัดซื้อจัดจ้าง โดยระบุสาเหตุที่จะจัดซื้อหรือ จัดจ้าง เช่น พัดลมไม่มีใช้ หรือไม่พอใช้หรือต้องบำรุงรักษา และมีความจำเป็นที่จะจัดซื้อหรือจัดจ้าง เช่น เพื่อให้หน่วยงานมีพัดลมใช้ใน ราชการ เพื่อการทดแทนพัดลมเดิมที่สิ้นเปลืองหมดไป ชำรุด หรือ เสื่อมสภาพจากการใช้งานตามปกติ พัดลมเดิมสูญ หาย ถูกทำลาย หรือเพื่อสำรองไว้ไม่ให้เกิดความ ต่อเนื่องจากการใช้งาน

(๒) รายละเอียดของพัสดุที่จะซื้อหรืองานที่จะจ้าง ให้ระบุคุณลักษณะเฉพาะของพัสดุ และจำนวนที่ต้องการซื้อ หรือแบบรูปรายการรายละเอียด และปริมาณที่ต้องการจ้าง (๓) วงเงินที่จะซื้อหรือจ้างโดยให้ระบุแหล่งของเงินงบประมาณที่จะซื้อหรือจ้าง

๓. การรายงานการขอซื้อขอจ้าง

เมื่อผู้มีอำนาจอนุมัติในหลักการให้ดำเนินการจัดซื้อจัดจ้างแล้ว ให้หน่วยงานมีหนังสือแจ้ง งานพัสดุเพื่อดำเนินการจัดซื้อจัดจ้างต่อไป ซึ่งการซื้อหรือจ้างแต่ละวิธีที่ดินหรือสิ่งปลูกสร้าง ให้เจ้าหน้าที่จัดทำรายงานขอซื้อ หรือขอจ้างเสนอหัวหน้าหน่วยงานของรัฐ เพื่อขอความเห็นชอบ โดยเสนอผ่านหัวหน้าเจ้าหน้าที่ ตามรายการ ดังต่อไปนี้

๑) เหตุผลและความจำเป็นที่ต้องซื้อหรือจ้าง

๒) ขอบเขตของงานหรือรายละเอียดคุณลักษณะเฉพาะของพัสดุหรือแบบรูป รายการงานก่อสร้างที่จะซื้อ หรือจ้าง แล้วแต่กรณี

๓) ราคากลางของพัสดุที่จะซื้อหรือจ้าง

๔) วงเงินที่จะซื้อหรือจ้าง โดยให้ระบุวงเงินงบประมาณ ถ้าไม่มีวงเงินดังกล่าว ให้ระบุวงเงินที่ประมาณว่า จะซื้อหรือจ้าง

๕) กำหนดเวลาที่ต้องการใช้พัสดุหรือให้งานแล้วเสร็จ

๖) วิธีที่จะซื้อหรือจ้างและเหตุผลที่ต้องซื้อหรือจ้าง

๗) หลักเกณฑ์การพิจารณาคัดเลือกข้อเสนอ

๘) ข้อเสนออื่นๆ เช่น การขออนุมัติแต่งตั้งคณะกรรมการต่างๆ ที่จำเป็นในการซื้อ หรือจ้าง การออกประกาศและเอกสารเชิญชวน และหนังสือเชิญชวน

การซื้อหรือจ้างกรณีจำเป็นเร่งด่วนอันเนื่องมาจากเกิดเหตุการณ์ที่ไม่อาจคาดหมาย ได้หรือกรณีมีความจำเป็นต้องใช้พัสดุนั้นโดยฉุกเฉิน หรือกรณีการซื้อหรือจ้างที่มีวงเงินเล็กน้อยตามที่ กำหนดในกฎกระทรวง ซึ่งไม่ อาจทำรายงานตามปกติได้เจ้าหน้าที่หรือผู้ที่รับผิดชอบในการ ปฏิบัติงานนั้น จะทำรายงานเฉพาะรายการที่เห็น ว่าจำเป็นก็ได้

เมื่อหัวหน้าหน่วยงานของรัฐให้ความเห็นชอบตามรายงานที่เสนอแล้วให้เจ้าหน้าที่ ดำเนินการตามวิธีซื้อ หรือจ้างนั้นต่อไปได้

๔. การจัดทำร่างขอบเขตของงานหรือรายละเอียดคุณลักษณะเฉพาะของพัสดุหรือแบบรูป รายการงานก่อสร้าง

๔.๑ การกำหนดคุณลักษณะเฉพาะของพัสดุที่จะทำการจัดซื้อจัดจ้าง ให้หน่วยงานของรัฐ คำนึงถึงคุณภาพ เทคนิค และวัตถุประสงค์ของการจัดซื้อจัดจ้างพัสดุนั้น และห้ามมิให้กำหนด คุณลักษณะเฉพาะของพัสดุ ให้ใกล้เคียงกับยี่ห้อโดยยี่ห้อหนึ่ง หรือของผู้ขายรายใดรายหนึ่งโดยเฉพาะ เว้นแต่พัสดุที่จะทำการจัดซื้อจัดจ้างตาม วัตถุประสงค์นั้นมียี่ห้อเดียวหรือจะต้องใช้อะไหล่ของยี่ห้อใด ก็ให้ระบุยี่ห้อนั้นได้

๔.๒ ในการซื้อหรือจ้างที่มีใช้การจ้างก่อสร้าง ให้หัวหน้าหน่วยงานของรัฐแต่งตั้ง คณะกรรมการขึ้นมา คณะหนึ่ง หรือจะให้เจ้าหน้าที่หรือบุคคลใดบุคคลหนึ่งรับผิดชอบในการจัดทำ ร่างขอบเขตของงานหรือรายละเอียดคุณลักษณะเฉพาะของพัสดุที่จะซื้อหรือจ้าง รวมทั้งกำหนด หลักเกณฑ์การพิจารณาคัดเลือกข้อเสนอ ด้วย

๔.๓ เพื่อให้การกำหนดรายละเอียดคุณลักษณะเฉพาะของพัสดุที่จะซื้อหรือจ้าง มีมาตรฐานและเป็นประโยชน์ต่อทางราชการ หากพัสดุที่จะซื้อหรือจ้างใดมีประกาศกำหนดมาตรฐาน ผลิตภัณฑ์อุตสาหกรรมแล้ว ให้ กำหนดรายละเอียดคุณลักษณะเฉพาะของพัสดุที่จะซื้อหรือจ้าง หรือ รายการในการก่อสร้างตามมาตรฐาน ผลิตภัณฑ์อุตสาหกรรม หรือเพื่อความสะดวกจะระบุเฉพาะ หมายเลขมาตรฐานก็ได้หรือในกรณีพัสดุที่จะซื้อหรือ จ้างใดยังไม่มีประกาศกำหนดมาตรฐาน ผลิตภัณฑ์อุตสาหกรรมแต่มีผู้ได้รับการจดทะเบียนผลิตภัณฑ์ไว้กับ กระทรวงอุตสาหกรรมแล้ว ให้กำหนดรายละเอียดคุณลักษณะเฉพาะของพัสดุที่จะซื้อหรือจ้างหรือรายการ

ในการ ก่อสร้างให้ สอดคล้องกับรายละเอียดคุณลักษณะเฉพาะตามที่ระบุในคู่มือผู้ซื้อหรือใบแทรกคู่มือผู้ซื้อที่กระทรวง อุตสาหกรรมจัดทำขึ้น

๔.๔ ในการจ้างก่อสร้าง ให้หัวหน้าหน่วยงานของรัฐแต่งตั้งคณะกรรมการขึ้นมาคณะหนึ่ง หรือจะให้เจ้าหน้าที่หรือบุคคลใดบุคคลหนึ่งจัดทำแบบรูปรายการงานก่อสร้าง หรือจะดำเนินการจ้าง ตามความในหมวด ๔ งานจ้างออกแบบหรือควบคุมงานก่อสร้างก็ได้

๔.๕ องค์ประกอบ ระยะเวลาการพิจารณา และการประชุมของคณะกรรมการให้เป็นไป ตามที่หัวหน้าหน่วยงานของรัฐกำหนดตามความจำเป็นและเหมาะสม

๕. การจัดทำและเปิดเผยราคากลาง

หนังสือสำนักงาน ป.ป.ช. ที่ ปช ๐๐๐๑.๒๖/ว ๐๐๒๕ ลงวันที่ ๔ กันยายน ๒๕๕๖ เรื่อง การเปิดเผยข้อมูลรายละเอียดค่าใช้จ่ายเกี่ยวกับการจัดซื้อจัดจ้าง ราคากลาง และการคำนวณ ราคากลาง แจ้งว่า ในกรณีที่หน่วยของรัฐได้มีการให้ความเห็นชอบรายงานขอซื้อขอจ้างซึ่งมีวงเงิน การจัดซื้อจัดจ้างเกินกว่าหนึ่งแสนบาท ตั้งแต่วันที่ ๑๑ สิงหาคม ๒๕๕๖ ให้หน่วยงานของรัฐเปิดเผย ข้อมูลรายละเอียดค่าใช้จ่ายเกี่ยวกับการจัดซื้อจัดจ้าง ราคากลาง และการคำนวณราคากลางตามแบบ ตารางแสดงวงเงินงบประมาณที่ได้รับจัดสรรและรายละเอียดค่าใช้จ่าย เกี่ยวกับการจัดซื้อจัดจ้างรวม ๗ ประเภท และเพื่อให้หน่วยงานของรัฐปฏิบัติถูกต้องเป็นไปในแนวทางเดียวกัน สำนักงาน ป.ป.ช. จึงได้จัดทำคู่มือแนวทางการเปิดเผยข้อมูลรายละเอียดค่าใช้จ่ายเกี่ยวกับการจัดซื้อจัดจ้าง ราคากลาง และการคำนวณราคากลาง เพื่อให้หน่วยงานของรัฐไว้ใช้ปฏิบัติงาน โดยสามารถดาวน์โหลดได้จาก http://www.nacc.go.th/main.php?filename=index_parties

สำหรับแบบตารางแสดงวงเงินงบประมาณที่ได้รับจัดสรรและรายละเอียดค่าใช้จ่ายเกี่ยวกับการจัดซื้อจัดจ้าง จำนวน ๗ ประเภท มีดังนี้

- ๑) ตารางแสดงวงเงินงบประมาณที่ได้รับจัดสรรและราคากลางในงานจ้างก่อสร้าง
- ๒) ตารางแสดงวงเงินงบประมาณที่ได้รับและรายละเอียดค่าใช้จ่ายในการจ้างควบคุมงาน
- ๓) ตารางแสดงวงเงินงบประมาณที่ได้รับจัดสรรและรายละเอียดค่าใช้จ่ายในการจ้างออกแบบ
- ๔) ตารางแสดงวงเงินงบประมาณที่ได้รับจัดสรรและรายละเอียดค่าใช้จ่ายในการจ้างที่ปรึกษา
- ๕) ตารางแสดงวงเงินงบประมาณที่ได้รับจัดสรรและรายละเอียดค่าใช้จ่ายในการจ้างงานวิจัย หรือเงินสนับสนุนให้ทุนการวิจัย
- ๖) ตารางแสดงวงเงินงบประมาณที่ได้รับจัดสรรและรายละเอียดค่าใช้จ่ายในการจ้างพัฒนา ระบบคอมพิวเตอร์
- ๗) ตารางแสดงวงเงินงบประมาณที่ได้รับจัดสรรและราคากลาง (ราคาอ้างอิง) ในการ จัดซื้อจัดจ้างที่มีใช้ งานก่อสร้าง

๖. วิธีการจัดซื้อจัดจ้าง

วิธีการดำเนินการจัดซื้อจัดจ้างพัสดุ ตามพระราชบัญญัติการจัดซื้อจัดจ้างและการ บริหารพัสดุภาครัฐ พ.ศ. ๒๕๖๐ มาตรา ๕๕ กำหนดไว้มี ๓ วิธี คือ

๑. วิธีประกาศเชิญชวน
๒. วิธีคัดเลือก
๓. วิธีเฉพาะเจาะจง

๑. วิธีประกาศเชิญชวน ได้แก่ การที่หน่วยงานของรัฐเชิญชวนผู้ประกอบการทั่วไป ที่มีคุณสมบัติตรงตามเงื่อนไขที่หน่วยงานของรัฐกำหนดให้เข้ายื่นข้อเสนอ ทำได้ ๓ วิธี

๑.๑ วิธีตลาดอิเล็กทรอนิกส์(Electronic Market : e - market) คือ การซื้อหรือ จ้างพัสดุที่มีรายละเอียด คุณลักษณะเฉพาะที่ไม่ซับซ้อน เป็นสินค้าหรืองานบริการทั่วไป และมีมาตรฐานซึ่งกำหนดให้หน่วยงานของรัฐ จัดซื้อสินค้าหรืองานบริการที่กำหนดไว้ในระบบข้อมูลสินค้า (e - catalog) ทำได้ ๒ แบบ ดังนี้

๑) การเสนอราคาโดยใบเสนอราคา (Request for Quotation: RFQ) คือ การจัดซื้อจัดจ้างพัสดุครั้งหนึ่ง ซึ่งมีวงเงินเกิน ๕๐๐,๐๐๐ บาท แต่ไม่เกิน ๕,๐๐๐,๐๐๐ บาท

๒) การเสนอราคาโดยการประมูลอิเล็กทรอนิกส์ (Thai Auction) คือ การจัดซื้อจัดจ้างพัสดุครั้งหนึ่ง ซึ่งมีวงเงินเกิน ๕,๐๐๐,๐๐๐ บาท

๑.๒ วิธีประกวดราคาอิเล็กทรอนิกส์ (Electronic Bidding: e - bidding) คือ การจัดซื้อจัดจ้างพัสดุครั้งหนึ่ง ซึ่งมีวงเงินเกิน ๕๐๐,๐๐๐ บาท โดยเป็นการจัดซื้อจัดจ้างพัสดุที่มี รายละเอียดคุณลักษณะเฉพาะที่มีความ ซับซ้อน มีเทคนิคเฉพาะ หรือเป็นสินค้าหรืองานบริการที่ไม่ได้ กำหนดไว้ในระบบข้อมูลสินค้า (e - catalog)

๑.๓ วิธีสอบราคา คือ การซื้อหรือจ้างพัสดุครั้งหนึ่งซึ่งมีวงเงินเกิน ๕๐๐,๐๐๐ บาท แต่ไม่เกิน ๕,๐๐๐,๐๐๐ บาท กระทำได้เฉพาะกรณีสภาพพื้นที่มีข้อจำกัดในการดำเนินการซื้อหรือจ้าง ด้วยวิธีตลาดอิเล็กทรอนิกส์ (e-market) หรือวิธีประกวดราคาอิเล็กทรอนิกส์ (e-bidding) หรือหากดำเนินการซื้อหรือจ้างด้วยวิธีตลาด อิเล็กทรอนิกส์ หรือวิธีประกวดราคาอิเล็กทรอนิกส์แล้ว อาจก่อให้เกิดความล่าช้าหรือเป็นปัญหาอุปสรรคในการ ดำเนินงาน ให้หน่วยงานของรัฐรายงานเหตุผล ความจำเป็นที่ไม่อาจดำเนินการซื้อหรือจ้างด้วยวิธีตลาด อิเล็กทรอนิกส์หรือวิธีประกวดราคา อิเล็กทรอนิกส์ไว้ในรายงานขอซื้อขอจ้างด้วย

๒. วิธีคัดเลือก ได้แก่ การที่หน่วยงานของรัฐเชิญชวนเฉพาะผู้ประกอบการที่มี คุณสมบัติตรงตามเงื่อนไข ที่หน่วยงานของรัฐกำหนด ซึ่งต้องไม่น้อยกว่า ๓ ราย ให้เข้ายื่นข้อเสนอ เว้นแต่ในงานนั้นมีผู้ประกอบการที่มีคุณสมบัติตรงตามที่กำหนดน้อยกว่า ๓ ราย

๓. วิธีเฉพาะเจาะจง ได้แก่ การที่หน่วยงานของรัฐเชิญชวนผู้ประกอบการที่มี คุณสมบัติตรงตามเงื่อนไขที่หน่วยงานของรัฐกำหนดรายใดรายหนึ่งให้เข้ายื่นข้อเสนอ หรือให้เข้ามา เจรจาท่องราคา รวมทั้งการจัดซื้อจัด จ้างพัสดุกับผู้ประกอบการโดยตรง ในวงเงินเล็กน้อย ตามที่ กำหนดในกฎกระทรวงที่ออกตามความใน มาตรา ๙๖ วรรค ๒ ของกฎหมายว่าด้วยการจัดซื้อจัดจ้าง และการบริหารพัสดุภาครัฐ

๗. อำนาจในการอนุมัติสั่งซื้อสั่งจ้าง

อำนาจในการสั่งซื้อหรือสั่งจ้างให้เป็นอำนาจของผู้ดำรงตำแหน่งและภายในวงเงินตามที่ ระเบียบกระทรวงการคลังว่าด้วยการจัดซื้อจัดจ้างและการบริหารพัสดุภาครัฐ พ.ศ. ๒๕๖๐ กำหนดไว้ ดังนี้

ข้อ ๘๔ การสั่งซื้อหรือสั่งจ้างโดยวิธีประกาศเชิญชวนทั่วไปครั้งหนึ่ง ให้เป็นอำนาจ ของผู้ดำรงตำแหน่ง และภายในวงเงิน ดังต่อไปนี้

(๑) หัวหน้าหน่วยงานของรัฐ ไม่เกิน ๒๐๐,๐๐๐,๐๐๐ บาท

(๒) ผู้มีอำนาจเหนือขึ้นไปหนึ่งชั้น เกิน ๒๐๐,๐๐๐,๐๐๐ บาท

ข้อ ๘๖ การสั่งซื้อหรือสั่งจ้างโดยวิธีเฉพาะเจาะจงครั้งหนึ่ง ให้เป็นอำนาจของผู้ดำรงตำแหน่งและภายใน วงเงิน ดังต่อไปนี้

(๑) หัวหน้าหน่วยงานของรัฐ ไม่เกิน ๕๐,๐๐๐,๐๐๐ บาท

(๒) ผู้มีอำนาจเหนือขึ้นไปหนึ่งชั้น เกิน ๕๐,๐๐๐,๐๐๐ บาท

๘. การดำเนินการจัดทำสัญญา/ข้อตกลง

การจัดทำสัญญา ซึ่งการลงนามในสัญญาเป็นอำนาจของหัวหน้าหน่วยงานของรัฐหรือ ผู้ที่ได้รับมอบ อำนาจจากหัวหน้าหน่วยงานของรัฐ เป็นขั้นตอนต่อจากการที่เจ้าหน้าที่พัสดุของ ส่วนราชการได้ดำเนินการจัดทำ รายงานขอจัดซื้อหรือจัดจ้าง โดยผ่านหัวหน้าเจ้าหน้าที่ และได้รับความเห็นชอบจากหัวหน้าหน่วยงานของรัฐ หรือ ผู้ที่ได้รับมอบหมาย และได้ดำเนินการตามขั้นตอน การจัดหาพัสดุจนได้ผู้ที่ได้รับการคัดเลือกเพื่อให้ทำ สัญญากับ ส่วนราชการแล้ว และก่อนที่จะลงนาม ในสัญญา เจ้าหน้าที่ผู้รับผิดชอบจะต้องตรวจสอบเอกสาร หลักฐานต่างๆ ที่ ใช้ประกอบกันสัญญา ตลอดจนรูปแบบของสัญญาให้ถูกต้อง ดังนี้

๑) รูปแบบของสัญญา

โดยปกติแล้วหน่วยงานของรัฐต้องทำสัญญาตามแบบที่คณะกรรมการนโยบาย กำหนดหรืออาจจัดทำ ข้อตกลง เป็นหนังสือ โดยไม่ทำตามแบบสัญญา ตามความในมาตรา ๙๖ ของ กฎหมายว่าด้วยการจัดซื้อจัดจ้างฯ หรือใน กรณีการจัดซื้อจัดจ้างที่มีวงเงินเล็กน้อยตามที่กำหนด ในกฎกระทรวงจะไม่ทำข้อตกลงเป็นหนังสือไว้ต่อกัน ก็ ได้ แต่ต้องมีหลักฐานในการจัดซื้อจัดจ้างนั้น

๒) มูลค่าหลักประกัน

หลักประกันสัญญา คือ หลักประกันที่ผู้ขาย/ผู้รับจ้าง ที่เป็นคู่สัญญากับหน่วยงาน ของรัฐ นำมาวางขณะ ทำ สัญญา เพื่อประกันความเสียหายจากการผิดเงื่อนไขตามข้อกำหนดในสัญญา ใช้เป็นหลักประกันจนกว่าจะ สิ้นสุดข้อผูกพันตามสัญญา โดยมูลค่าหลักประกันจะอยู่ในอัตรา ร้อยละ ๕ ของวงเงินงบประมาณที่ใช้ในการ ซื้อ หรือจ้าง เว้นแต่ การจัดหาที่สำคัญพิเศษ อาจจะ กำหนดอัตราสูงกว่าร้อยละ ๕ แต่ไม่เกินร้อยละ ๑๐ ทั้งนี้ กรณี หน่วยงานของรัฐเป็นผู้ยื่นข้อเสนอ หรือเป็นคู่สัญญา ไม่ต้องวางหลักประกัน

๓) หลักประกันการเสนอราคา/หลักประกันสัญญา ให้ใช้หลักประกันอย่างใดอย่างหนึ่ง ดังนี้

(๑) เงินสด

(๒) เช็คที่ธนาคารเซ็นสั่งจ่าย

(๓) หนังสือค้ำประกันของธนาคารในประเทศ

(๔) หนังสือค้ำประกันของบริษัทเงินทุน

(๕) พันธบัตรรัฐบาลไทย

๔) การคืนหลักประกัน ในสัญญาจะมีข้อกำหนดการคืนหลักประกัน โดยมีหลักดังนี้

- หลักประกันการเสนอราคา ให้คืนภายใน ๑๕ วัน นับถัดจากวันที่หัวหน้า หน่วยงานของรัฐได้ พิจารณารายงานผลคัดเลือกผู้ชนะการซื้อจัดหรือจ้างเรียบร้อยแล้ว

- หลักประกันสัญญา ให้คืนโดยเร็ว อย่างช้าไม่เกิน ๑๕ วัน นับแต่วันที่ คู่สัญญาพ้นข้อผูกพันแล้ว

๙.การตรวจรับพัสดุ

การตรวจรับพัสดุ เป็นขั้นตอนที่ต่อจากการดำเนินการตามสัญญาครบถูกต้องครบถ้วน ตามแบบรูป รายการ ตามเงื่อนไขที่ส่วนราชการกำหนด มีขั้นตอนและวิธีการ ดังนี้

๑. เจ้าหน้าที่ที่ได้รับมอบหมายให้ดำเนินการตรวจรับพัสดุตามระเบียบ มีหน้าที่ ตรวจรับพัสดุให้ถูกต้อง ครบถ้วนตามหลักฐานที่ตกลงกันไว้ตามสัญญาหรือข้อตกลง สำหรับกรณีที่มี การทดลอง หรือตรวจสอบในทาง เทคนิคหรือทางวิทยาศาสตร์ จะเชิญผู้ชำนาญการ หรือผู้ทรงคุณวุฒิ เกี่ยวกับพัสดุนั้นมาให้คำปรึกษา หรือส่ง พักดู นั้นไปทดลอง หรือตรวจสอบ ณ สถานที่ของ ผู้ชำนาญการหรือผู้ทรงคุณวุฒิ นั้น ๆ ก็ได้ในกรณีจำเป็นที่ไม่ สามารถ ตรวจนับเป็นจำนวนหน่วย ทั้งหมดได้ ให้ตรวจรับตามหลักวิชาการสถิติ

๒. ต้องตรวจรับในวันที่ผู้ขายหรือผู้รับจ้างนำพัสดุมาส่งและตรวจรับพัสดุให้เสร็จสิ้น โดยเร็ว

๓. สถานที่ตรวจรับคณะกรรมการจะต้องตรวจรับ ณ สถานที่ ดังนี้

๑) ที่ทำการของผู้ใช้พัสดุ

- ๒) สถานที่ซึ่งกำหนดไว้ในสัญญา
 - ๓) สถานที่อื่นที่ได้รับอนุมัติจากหัวหน้าหน่วยงานของรัฐ
๔. ในกรณีที่ผู้ขายหรือผู้รับจ้างส่งมอบพัสดุ เมื่อตรวจพัสดุแล้ว ปรากฏว่า
- ๑) ถูกต้องครบถ้วน ให้รับพัสดุไว้ แล้วมอบพัสดุที่ตรวจรับให้แก่เจ้าหน้าที่พัสดุ
 - ๒) ถูกต้องแต่ไม่ครบจำนวน หรือส่งมอบครบจำนวน แต่ไม่ถูกต้องทั้งหมด ถ้าสัญญา หรือ ข้อตกลง มิได้กำหนดไว้เป็นอย่างอื่น ให้ตรวจรับไว้เฉพาะจำนวนที่ถูกต้อง และให้รับพัสดุไว้ และถือว่า ผู้ขายหรือผู้รับจ้างได้ส่งมอบพัสดุถูกต้องครบถ้วน ตั้งแต่วันที่ผู้ขายหรือผู้รับจ้างนำพัสดุนั้น มาส่งแล้วส่ง มอบพัสดุที่ตรวจรับให้แก่เจ้าหน้าที่พัสดุ
 - ๓) พัส্তুที่ประกอบกันเป็นชุดหรือเป็นหน่วย ถ้าปรากฏว่าผู้ขายส่งมอบสิ่งของไม่ครบ โดยขาด ส่วนใด ส่วนหนึ่งไป ทำให้ผู้ซื้อไม่สามารถใช้สิ่งของนั้นได้โดยสมบูรณ์ ถือว่าผู้ขายยังไม่ได้ ส่งมอบสิ่งของ และกรรมการ ต้องรายงานความบกพร่องต่อผู้ซื้อ เพื่อแจ้งให้ผู้ขายทราบภายใน ๓ วัน ทำการ นับแต่วัน ตรวจพบ
 - ๔) พัส্তুที่ส่งมอบถูกต้องไม่ครบจำนวนหรือหรือส่งมอบครบจำนวน แต่ไม่ถูกต้อง ทั้งหมด หรือ พัส্তুที่ ประกอบกันเป็นชุดหรือเป็นหน่วย ซึ่งผู้ขายส่งมอบสิ่งของไม่ครบโดยขาดส่วนใด ส่วนหนึ่งไปทำให้ ผู้ซื้อไม่ สามารถใช้สิ่งของนั้นได้โดยสมบูรณ์ โดยปกติให้รับรายงานหัวหน้าหน่วยงาน ของรัฐ เพื่อแจ้งให้ ผู้ขายหรือผู้รับจ้างทราบภายใน ๓ วันทำการ นับแต่วันตรวจพบ แต่ทั้งนี้ไม่ตัดสิทธิ์ ของส่วนราชการที่จะ ปรับผู้ขายหรือผู้รับจ้างในจำนวนที่ส่งมอบไม่ครบถ้วนหรือไม่ถูกต้องนั้น
 - ๕) ถ้ากรรมการตรวจรับพัสดุบางคนไม่ยอมรับพัสดุให้ทำความเห็นแย้ง และให้ รายงานให้ หัวหน้า ส่วนราชการเพื่อพิจารณาสั่งการ ถ้าหัวหน้าส่วนราชการสั่งการให้รับพัสดุนั้นไว้ จึงทำใบตรวจรับ และส่งมอบ พัส্তুให้เจ้าหน้าที่พัสดุ
 - ๖) จัดทำใบตรวจรับโดยลงชื่อไว้เป็นหลักฐานอย่างน้อยสองฉบับ มอบแก่ผู้ขายหรือ ผู้รับจ้าง ๑ ฉบับ และเจ้าหน้าที่พัสดุ ๑ ฉบับ เพื่อดำเนินการเบิกจ่ายเงินตามระเบียบว่าด้วยการ เบิกจ่ายเงินจากคลัง
 - ๗) ส่งมอบพัสดุแก่เจ้าหน้าที่พัสดุ
 - ๘) รายงานให้หัวหน้าส่วนราชการทราบ

ในส่วนการตรวจการจ้าง และควบคุมการก่อสร้าง

๑. เป็นหน้าที่ของคณะกรรมการตรวจการจ้าง (ข้อ ๗๒)
๒. ถ้ากรรมการไม่ยอมรับงาน ให้ทำความเห็นแย้ง
๓. ผู้ควบคุมงานต้องทำบันทึกการปฏิบัติของผู้รับจ้าง เพื่อรายงานให้คณะกรรมการตรวจการจ้าง
๔. การตรวจรับงานแต่ละงวด ตามนัยสัญญาเป็นเพียงเพื่อที่จะออกใบตรวจรับ งานจ้างให้แก่ผู้รับจ้าง เพื่อใช้เป็นหลักฐานในการนำมาขอเบิกเงินจากทางราชการเท่านั้น มิใช่เป็น การตรวจรับงานจ้างในงวดนั้นไว้ใช้ในราชการ (หนังสือสำนักนายกรัฐมนตรี ที่ สร.๑๐๐๑/ว ๒๘ ลงวันที่ ๑๘ พฤศจิกายน ๒๕๒๕)
๕. ต้องรายงานให้หัวหน้าส่วนราชการทราบ หรือสั่งการ ข้อสังเกต
๖. ในการรับมอบพัสดุหรืองานจ้างตามสัญญา ถ้าปรากฏว่าผู้รับจ้าง หรือผู้ขาย ผิดนัด และจะต้องถูก ปรับตาม สัญญา ส่วนราชการคู่สัญญาจะต้องบอกสงวนสิทธิเรียกค่าปรับไว้เป็น ลายลักษณ์อักษร ในขณะที่รับมอบ พัส্তু
๗. ในกรณีที่ผู้ขายหรือผู้รับจ้างผิดสัญญา และจะต้องถูกปรับ แต่ยังมีข้อโต้แย้ง หรือ มีเหตุที่จะขอต่ออายุ สัญญา หรือขอลดเงินค่าปรับ และเรื่องกำลังอยู่ในระหว่างการพิจารณาของ เจ้าหน้าที่ให้ส่วนราชการผู้ซื้อหรือ ผู้ว่าจ้างดำเนินการขอเบิกจ่ายเงินในส่วนที่ไม่ปัญหาให้แก่ผู้ขาย หรือผู้รับจ้างไปก่อนได้ เมื่อได้วินิจฉัยชี้ขาด เกี่ยวกับ การปรับหรืองดปรับแล้ว ก็ให้เบิกจ่ายเงินเพิ่มเติม ต่อไป

๑๐.การบริหารสัญญา

ในการบริหารสัญญา เมื่อจัดทำสัญญาเรียบร้อยแล้ว งานพัสดุจะส่งสำเนาสัญญาหรือ ใบสั่งจ้าง ให้ ผู้ตรวจรับพัสดุหรือคณะกรรมการตรวจรับพัสดุแล้วแต่กรณี เพื่อดำเนินการการสัญญา ตรวจรับ และรายงานผล การตรวจรับต่อไป ซึ่งการบริหารสัญญา และติดตามผลการดำเนินการ ให้เป็นไปตามสัญญาที่ได้ลงนามไว้มีส่วนที่ต้องพิจารณา ดังนี้

๑๐.๑ การแก้ไขสัญญา

โดยหลักแล้วสัญญาหรือข้อตกลงที่ได้ลงนามแล้ว จะแก้ไขเปลี่ยนแปลงไม่ได้ เว้นแต่ ในกรณีดังต่อไปนี้ ให้อยู่ในดุลพินิจของผู้มีอำนาจที่จะพิจารณาอนุมัติให้แก้ไขได้

- ๑) เป็นการแก้ไขตามความเห็นของสำนักงานอัยการสูงสุด
- ๒) ในกรณีที่มีความจำเป็นต้องแก้ไขสัญญาหรือข้อตกลง หากการแก้ไขนั้นไม่ทำให้ หน่วยงาน ของรัฐเสียประโยชน์
- ๓) เป็นการแก้ไขเพื่อประโยชน์แก่หน่วยงานของรัฐหรือประโยชน์สาธารณะ
- ๔) กรณีอื่นตามที่กำหนดในกฎกระทรวง ในกรณีการแก้ไขสัญญาที่หน่วยงานของรัฐเห็นว่าจะมีปัญหาในทางเสียประโยชน์ หรือไม่รัดกุมพอ ก็ให้ส่งร่างสัญญาที่แก้ไขนั้นไปให้สำนักงานอัยการสูงสุดพิจารณาให้ความเห็นชอบ การแก้ไขสัญญาหรือข้อตกลง จะต้องปฏิบัติตามกฎหมายว่าด้วยวิธีการงบประมาณ หรือกฎหมายอื่นที่เกี่ยวข้อง หากมีความจำเป็นต้องเพิ่มหรือ ลดวงเงิน หรือเพิ่มหรือลดระยะเวลา ส่งมอบ หรือระยะเวลาในการทำงาน ให้ตกลงพร้อมกันไปในกรณีที่มีการแก้ไขสัญญาหรือข้อตกลงเพื่อเพิ่มวงเงิน เมื่อรวมวงเงินตามสัญญา หรือข้อตกลงเดิมและ วงเงินที่เพิ่มขึ้นใหม่แล้ว หากวงเงินรวมดังกล่าวมีผลทำให้ผู้มีอำนาจอนุมัติสั่งซื้อหรือสั่งจ้างเปลี่ยนแปลงไป จะต้องดำเนินการให้ผู้มีอำนาจอนุมัติสั่งซื้อหรือสั่งจ้างตามวงเงินรวม ดังกล่าว เป็นผู้อนุมัติการแก้ไขสัญญาหรือ ข้อตกลงด้วย

ในกรณีที่มีการแก้ไขสัญญาหรือข้อตกลงเพื่อลดวงเงิน ให้ผู้มีอำนาจอนุมัติสั่งซื้อหรือ สั่งจ้างตามวงเงินเดิมเป็นผู้อนุมัติการแก้ไขสัญญาหรือ

๑๐.๒ การคิดค่าปรับตามสัญญา

ค่าปรับ หมายความว่า เป็นค่าเสียหายที่คู่สัญญาได้ตกลงกันไว้ล่วงหน้า ไม่ต้องพิสูจน์ ความเสียหาย ส่วนค่าเสียหาย หมายความว่า เป็นสิทธิเรียกร้องของคู่สัญญา เมื่อมีความเสียหาย เกิดขึ้นแล้วต้องพิสูจน์ความเสียหาย

๑๐.๓ การกำหนดอัตราค่าปรับในสัญญา

- ๑) การซื้อ/จ้าง ไม่ต้องการผลสำเร็จพร้อมกัน กำหนดค่าปรับเป็นรายวัน ในอัตรา ตายตัว ระหว่างร้อยละ ๐.๐๑-๐.๒๐ ของราคาพัสดุที่ยังไม่ได้รับมอบ
- ๒) การจ้างซึ่งต้องการผลสำเร็จของงานทั้งหมดพร้อมกัน กำหนดค่าปรับเป็นรายวัน เป็นจำนวน เงินตายตัว ในอัตราร้อยละ ๐.๐๑ - ๐.๑๐ ของราคางานจ้าง (ต้องไม่ต่ำกว่าวันละ ... บาท)
- ๓) งานก่อสร้างที่มีผลกระทบต่อจราจร กำหนดค่าปรับเป็นรายวัน ในอัตรา ร้อยละ ๐.๒๕ ของราคางานจ้าง

๑๐.๔ การคิดค่าปรับตามสัญญา

- ๑) เมื่อครบกำหนดสัญญา/ข้อตกลง ยังไม่มีการส่งมอบต้องแจ้งการเรียกค่าปรับตาม สัญญา
- ๒) เมื่อคู่สัญญาได้ส่งมอบพัสดุ (ส่งมอบของ/งานจ้าง) ให้แจ้งสงวนสิทธิการเรียก ค่าปรับใน ขณะที่รับมอบพัสดุนั้นด้วย

๑๐.๕ การนับวันปรับ ให้นับถัดจากวันครบกำหนดตามสัญญา/ข้อตกลง จนถึงวันที่ ผู้ขายหรือผู้รับจ้างส่งมอบสิ่งของถูกต้องครบถ้วน หรือจนถึงวันที่บอกเลิกสัญญา/ข้อตกลง (หักด้วย ระยะเวลาที่คณะกรรมการตรวจรับ ใช้ไปในการตรวจรับออกจากจำนวนวันที่ต้องถูกปรับด้วย)

๑๐.๖ การงด ลดค่าปรับ หรือการขยายเวลาทำการตามสัญญา อำนาจอนุมัติอยู่ในดุลพินิจของผู้มีอำนาจที่จะพิจารณาได้ ในกรณีดังต่อไปนี้

๑) เหตุเกิดจากความผิด ความบกพร่องของหน่วยงานของรัฐ

๒) เหตุสุดวิสัย

๓) เหตุเกิดจากพฤติการณ์ ที่คู่สัญญาไม่ต้องรับผิดชอบตามกฎหมาย

๔) เหตุอื่นตามที่กำหนดในกฎกระทรวง กรณีนี้คู่สัญญาต้องแจ้งเหตุให้ส่วนราชการทราบภายใน ๑๕ วัน นับแต่เหตุนั้นได้ สิ้นสุดลง หากไม่แจ้งตามที่กำหนด จะยกมากล่าวอ้างเพื่อขอลด หรืองดค่าปรับ หรือขยายเวลามีได้ เว้นแต่ กรณีเหตุเกิดจากความผิด ความบกพร่องของหน่วยงานของรัฐ ซึ่งมีหลักฐานชัดเจน หรือหน่วยงานของรัฐทราบที่อยู่แล้วตั้งแต่ต้น โดยพิจารณาได้ตามจำนวนวันที่มีเหตุเกิดขึ้นจริง การงด ลดค่าปรับ หรือการขยายเวลา

๑. การพิจารณางดหรือลดค่าปรับ จะเป็นการพิจารณาอนุมัติให้ในเวลาที่ยังไม่ครบกำหนด ระยะเวลาของสัญญาหรือข้อตกลงไปแล้ว และเป็นกรณีที่มีค่าปรับเกิดขึ้นแล้ว

๒. การพิจารณาขยายเวลาทำการตามสัญญาหรือข้อตกลง ซึ่งจะเป็นการพิจารณา อนุมัติให้ ก่อนที่จะครบกำหนดสัญญา และค่าปรับยังไม่เกิด

๑๐.๗ การบอกเลิก/ตกลงเลิกสัญญาหรือข้อตกลง

เหตุแห่งการบอกเลิกสัญญาหรือข้อตกลงต่อไปนี้ อยู่ในดุลพินิจของผู้มีอำนาจ ที่จะบอกเลิกสัญญาหรือข้อตกลงกับคู่สัญญา

๑) เหตุที่กฎหมายกำหนด

๒) มีเหตุเชื่อได้ว่า ผู้ขายหรือผู้รับจ้างไม่สามารถส่งมอบงานหรือทำงานให้แล้วเสร็จ ภายใน ระยะเวลาที่กำหนด

๓) เหตุอื่นตามที่กำหนดไว้ในกฎหมายว่าด้วยการจัดซื้อจัดจ้างฯ หรือในสัญญาหรือ ข้อตกลง

๔) เหตุอื่นตามที่ระเบียบรัฐมนตรีกำหนด (ค่าปรับเกินร้อยละ ๑๐) การตกลงกับคู่สัญญาที่จะบอกเลิกสัญญาหรือข้อตกลง ให้ผู้มีอำนาจพิจารณา ได้เฉพาะในกรณีที่เป็น

ประโยชน์แก่หน่วยงานของรัฐโดยตรงหรือเพื่อประโยชน์สาธารณะ หรือ เพื่อแก้ไขข้อเสียเปรียบของหน่วยงานของรัฐ ในการที่จะปฏิบัติตามสัญญาหรือข้อตกลงนั้นต่อไป

๑๐.๘ การบอกเลิกสัญญาหรือข้อตกลง ให้ผู้มีอำนาจพิจารณาเฉพาะในกรณีดังนี้

๑) ที่เป็นประโยชน์แก่หน่วยงานของรัฐโดยตรงหรือเพื่อประโยชน์สาธารณะ

๒) เพื่อแก้ไขข้อเสียเปรียบของหน่วยงานของรัฐในการที่จะปฏิบัติตามสัญญาหรือ ข้อตกลงนั้น ต่อไป กรณีที่หน่วยงานของรัฐมิได้เป็นฝ่ายบอกเลิกสัญญาหรือข้อตกลง หรือการบอกเลิก สัญญาหรือข้อตกลงนั้น เป็นกรณีที่หน่วยงานของรัฐมิได้เรียกค่าปรับแล้วแต่กรณีหากคู่สัญญาเห็นว่า หน่วยงานของรัฐต้องรับผิดชอบ ค่าเสียหาย คู่สัญญาจะยื่นค ำขอต่อหน่วยงานของรัฐให้พิจารณาชดใช้ ค่าเสียหายก็ได้หลักเกณฑ์ดังนี้

- (๑) ให้คู่สัญญายื่นคำ ขอมายังหน่วยงานของรัฐคู่สัญญาภายใน ๑๕ วัน นับถัดจาก วันที่ได้มีการ บอกละเอียด สัญญา
- (๒) คำขอต้องทำเป็นหนังสือลงลายมือชื่อผู้ร้อง และระบุข้อเท็จจริงและเหตุผล อันเป็นเหตุแห่ง การเรียกร้อง ให้ชัดเจน พร้อมแนบเอกสารหลักฐานที่เกี่ยวข้องไปด้วย
- (๓) หน่วยงานของรัฐต้องออกใบรับคำขอให้ไว้เป็นหลักฐานและพิจารณาคำขอนั้นให้ แล้วเสร็จ ภายใน ๖๐ วัน นับถัดจากวันที่ได้รับคำขอ หากไม่อาจพิจารณาได้ทันในกำหนดนั้น ให้ขอ ขยาย ระยะเวลาออกไปต่อหัวหน้า หน่วยงานของรัฐได้ไม่เกิน ๑๕ วันนับถัดจากวันครบกำหนดเวลา
- (๔) ให้หน่วยงานของรัฐแต่งตั้งคณะกรรมการพิจารณาความเสียหาย
- (๕) ให้หน่วยงานของรัฐแจ้งผลการพิจารณาเป็นหนังสือไปยังคู่สัญญาเมื่อพิจารณา คำร้องแล้ว เสร็จภายใน ๗ วันทำการ นับถัดจากวันที่หัวหน้าหน่วยงานของรัฐเห็นชอบ
- (๖) ผลการพิจารณาเมื่อหน่วยงานของรัฐมีหนังสือแจ้งผลการพิจารณาเป็นเช่นใด แล้ว หาก คู่สัญญายังไม่ พอใจในผลการพิจารณาก็ให้มีสิทธิฟ้องคดีต่อศาลเพื่อเรียกให้ชดใช้ค่าเสียหาย ตามสัญญา ต่อไป ให้หน่วยงาน ของรัฐแต่งตั้งคณะกรรมการคณะหนึ่งเรียกว่า “คณะกรรมการ พิจารณาความ เสียหาย” ประกอบด้วย ประธานกรรมการ ๑ คน และกรรมการอย่างน้อย ๑ คน โดย ให้แต่งตั้งจาก ข้าราชการ ลูกจ้างประจำ พนักงานราชการ พนักงานมหาวิทยาลัย พนักงานของรัฐหรือ พนักงานของ หน่วยงานของรัฐที่เรียกชื่ออย่าง อื่น ภายในของหน่วยงานของรัฐนั้น ในกรณีจำเป็น หรือเพื่อประโยชน์ใน การพิจารณาวินิจฉัยจะแต่งตั้งบุคคล อื่นอีกไม่เกิน ๒ คน ร่วมเป็นกรรมการด้วย คณะกรรมการพิจารณาความเสียหาย มีหน้าที่ดังนี้
 - (๑) ตรวจสอบรายละเอียดข้อเท็จจริงตามคำร้องของคู่สัญญา
 - (๒) ในกรณีจำเป็นจะเชิญคู่สัญญา หรือบุคคลที่เกี่ยวข้องในเรื่องนั้น มาสอบถามหรือ ให้ ข้อเท็จจริงในส่วนที่ เกี่ยวข้องได้
 - (๓) พิจารณาค่าเสียหายและกำหนดวงเงินค่าเสียหายที่เกิดขึ้น (ถ้ามี)
 - (๔) จัดทำรายงานผลการพิจารณาตาม (๑) ถึง (๓) พร้อมความเห็นเสนอหัวหน้า หน่วยงานของ รัฐ การ พิจารณาค่าเสียหายตามวรรคหนึ่ง ให้คณะกรรมการพิจารณาตามหลักเกณฑ์ ที่คณะกรรมการวินิจฉัยกำหนด และในกรณีที่คณะกรรมการมีความเห็นว่าหน่วยงานของรัฐต้อง ชดใช้ ค่าเสียหาย และมีวงเงินค่าเสียหายครั้ง ละเกิน ๕๐,๐๐๐ บาท ให้หน่วยงานของรัฐจัดทำ รายงาน ความเห็นเสนอกระทรวงการคลัง เพื่อพิจารณาให้ ความเห็นชอบ ทั้งนี้หลักเกณฑ์วิธีการ รายงาน ให้เป็นไปตามที่กระทรวงการคลังกำหนด

๑๑. การบริหารพัสดุ

หน่วยงานของรัฐจะต้องมีการควบคุมและดูแลพัสดุที่อยู่ในความครอบครองให้มีการใช้ และการบริหาร พักตร์ที่ เหมาะสม คุ่มค่า และเกิดประโยชน์ต่อหน่วยงานของรัฐมากที่สุด ซึ่งรวมถึง การเก็บ การบันทึก การ เบิกจ่าย การยืม การบำรุงรักษา การตรวจสอบ และการจำหน่ายพัสดุ ให้เป็นไปตามระเบียบที่เกี่ยวข้อง

๑๑.๑ การเก็บและการบันทึก เมื่อเจ้าหน้าที่ได้รับมอบพัสดุแล้ว ให้ดำเนินการ ดังนี้

๑) ลงบัญชีหรือทะเบียนเพื่อควบคุมพัสดุ แล้วแต่กรณีแยกเป็นชนิด และแสดง รายการตาม ตัวอย่าง ที่คณะกรรมการนโยบายกำหนด โดยให้มีหลักฐานการรับเข้าบัญชีหรือทะเบียน ไว้ประกอบ รายการด้วย สำหรับพัสดุประเภทอาหารสด จะลงรายการอาหารสดทุกชนิดใน บัญชีเดียวกันก็ได้

๒) เก็บรักษาพัสดุให้เป็นระเบียบเรียบร้อย ปลอดภัย และให้ครบถ้วนถูกต้อง ตรงตามบัญชีหรือ ทะเบียน

๑๑.๒ การเบิกจ่ายพัสดุ

การเบิกพัสดุจากหน่วยพัสดุของหน่วยงานของรัฐ ให้หัวหน้างานที่ต้องใช้พัสดุนั้น เป็นผู้เบิก

๑) การจ่ายพัสดุ ให้หัวหน้าหน่วยพัสดุที่มีหน้าที่เกี่ยวกับการควบคุมพัสดุหรือ ผู้ที่ได้รับ มอบหมาย จากหัวหน้าหน่วยงานของรัฐเป็นหัวหน้าหน่วยพัสดุ เป็นผู้สั่งจ่ายพัสดุผู้จ่ายพัสดุ ต้อง ตรวจสอบความถูกต้อง ของใบเบิกและเอกสารประกอบ (ถ้ามี) แล้วลงบัญชีหรือทะเบียนทุกครั้ง ที่มีการ จ่าย และเก็บใบเบิกจ่ายไว้ เป็นหลักฐานด้วย

๒) หน่วยงานของรัฐใดมีความจำเป็นจะกำหนดวิธีการเบิกจ่ายพัสดุเป็นอย่างอื่น ให้อยู่ในดุลพินิจ ของ หัวหน้าหน่วยงานของรัฐนั้น โดยให้รายงานคณะกรรมการวินิจฉัยและสำนักงาน การตรวจเงินแผ่นดินทราบ ด้วย

๑๑.๓ การให้ยืม หรือการจะนำพัสดุไปใช้ในกิจการซึ่งมิใช่เพื่อประโยชน์ของทางราชการ จะกระทำมิได้ การ ยืมพัสดุประเภทใช้คงรูป ให้ผู้ยืมทำหลักฐานการยืมเป็นลายลักษณ์อักษรแสดง เหตุผลและกำหนดวันส่งคืน โดยมีหลักเกณฑ์ดังนี้

๑) การยืมระหว่างหน่วยงานของรัฐ จะต้องได้รับอนุมัติจากหัวหน้าหน่วยงานของรัฐ ผู้ให้ยืม

๒) การให้บุคคลยืมใช้ภายในสถานที่ของหน่วยงานของรัฐเดียวกัน จะต้องได้รับ อนุมัติจาก หัวหน้า หน่วยงานซึ่งรับผิดชอบพัสดุนั้น แต่ถ้ายืมไปใช้นอกสถานที่ของหน่วยงานของรัฐ จะต้องได้รับ อนุมัติจาก หัวหน้าหน่วยงานของรัฐ

๓) ผู้ยืมพัสดุประเภทใช้คงรูปจะต้องนำพัสดุนั้นมาส่งคืนให้ในสภาพที่ใช้การได้ เรียบร้อย หาก เกิด ชำรุดเสียหาย หรือใช้การไม่ได้หรือสูญหายไป ให้ผู้ยืมจัดการแก้ไขซ่อมแซมให้ คงสภาพเดิมโดยเสียค่าใช้จ่าย ของตนเอง หรือชดใช้เป็นพัสดุประเภท ชนิด ขนาด ลักษณะและ คุณภาพอย่างเดียวกัน หรือชดใช้เป็นเงินตาม ราคาที่เป็นอยู่ในขณะยืม โดยมีหลักเกณฑ์ดังนี้

(๑) ราชการส่วนกลาง และราชการส่วนภูมิภาค ให้เป็นไปตามหลักเกณฑ์ ที่กระทรวงการคลัง กำหนด

(๒) ราชการส่วนท้องถิ่น ให้เป็นไปตามหลักเกณฑ์ที่กระทรวงมหาดไทย กรุงเทพมหานคร หรือ เมือง พัทยา แล้วแต่กรณีกำหนด

(๓) หน่วยงานของรัฐอื่น ให้เป็นไปตามหลักเกณฑ์ที่หน่วยงานของรัฐนั้น กำหนด การยืมพัสดุประเภท ใช้สิ้นเปลือง ระหว่างหน่วยงานของรัฐ ให้กระทำได้เฉพาะเมื่อ หน่วยงานของรัฐผู้ยืมมีความจำเป็นต้องใช้พัสดุ นั้นเป็นการรีบด่วน จะดำเนินการจัดหาได้ไม่ทันการ และหน่วยงานของรัฐผู้ให้ยืมมีพัสดุ นั้นๆ พอที่จะให้ยืมได้ โดยไม่เป็นการเสียหายแก่หน่วยงานของรัฐ ของตน และให้มีหลักฐานการยืมเป็นลายลักษณ์ อักษร และเมื่อ ครบกำหนดยืม ให้ผู้ให้ยืมหรือผู้รับ หน้าที่แทนมีหน้าที่ติดตามทวงพัสดุที่ให้ยืมไปคืนภายใน ๗ วัน นับแต่วัน ครบกำหนด

๑๑.๔ การบำรุงรักษา

ให้หน่วยงานของรัฐจัดให้มีผู้ควบคุมดูแลพัสดุที่อยู่ในความครอบครอง ให้อยู่ใน สภาพที่พร้อมใช้งานได้ ตลอดเวลา โดยให้มีการจัดทำ แผนการซ่อมบำรุงที่เหมาะสมและระยะเวลา ในการซ่อมบำรุงด้วย ในกรณีที่ พักตร์ เกิดการชำรุด ให้หน่วยงานของรัฐดำเนินการซ่อมแซมให้กลับมา อยู่ในสภาพพร้อมใช้งานโดยเร็ว

๑๑.๕ การตรวจสอบพัสดุประจำปี ภายในเดือนสุดท้ายก่อนสิ้นปีงบประมาณของทุกปีให้หัวหน้าหน่วยงาน ของรัฐหรือ หัวหน้าหน่วยพัสดุแต่งตั้งผู้รับผิดชอบในการตรวจสอบพัสดุซึ่งมิใช่เป็นเจ้าหน้าที่ เพื่อตรวจสอบ การ ใช้จ่ายพัสดุในงวด ๑ ปีที่ผ่านมา และตรวจนับพัสดุประเภทที่คงเหลืออยู่เพียงวันสิ้นงวด และ ให้ ดำเนินการ ดังนี้

๑๑.๕.๑ ให้เริ่มดำเนินการตรวจสอบพัสดุในวันเปิดทำการวันแรกของปีงบประมาณ เป็นต้นไป ว่าการ รับ จ่ายถูกต้องหรือไม่ พักตร์คงเหลือมีตัวอยู่ตรงตามบัญชีหรือทะเบียนหรือไม่ มีพัสดุ ใดชำรุดเสื่อมคุณภาพ

หรือสูญเสียไปเพราะเหตุใด หรือพัสดุใดไม่จำเป็นต้องใช้ในหน่วยงานของรัฐต่อไป แล้วให้เสนอรายงานผลการตรวจสอบต่อผู้แต่งตั้งภายใน ๓๐ วันทำการ นับแต่วันเริ่มดำเนินการ ตรวจสอบพัสดุนั้นเมื่อผู้แต่งตั้งได้รับรายงานจากผู้รับผิดชอบในการตรวจสอบพัสดุแล้ว ให้เสนอ หัวหน้าหน่วยงานของรัฐ ๑ ชุด และส่งสำเนารายงานไปยัง สำนักงานการตรวจเงินแผ่นดิน ๑ ชุด พร้อมทั้งส่งสำเนารายงานไปยังหน่วยงานต้นสังกัด (ถ้ามี) ๑ ชุด ด้วย

๑๑.๕.๒ เมื่อผู้แต่งตั้งได้รับรายงานจากผู้รับผิดชอบในการตรวจสอบพัสดุและ ปรากฏว่า มีพัสดุชำรุดเสื่อมสภาพ หรือสูญเสียไป หรือไม่จำเป็นต้องใช้ในหน่วยงานของรัฐต่อไป ก็ให้แต่งตั้งคณะกรรมการสอบหาข้อเท็จจริงขึ้นคณะหนึ่ง เว้นแต่กรณีที่ได้เห็นได้อย่างชัดเจนว่า เป็นการเสื่อมสภาพเนื่องมาจากการใช้งานตามปกติ หรือสูญเสียไปตามธรรมชาติให้หัวหน้าหน่วยงานของรัฐ พิจารณาสั่งการให้ดำเนินการจำหน่ายต่อไปได้ ถ้าผลการ พิจารณาปรากฏว่า จะต้องหาตัวผู้รับผิดชอบด้วย ให้หัวหน้าหน่วยงานของรัฐดำเนินการตามกฎหมาย และระเบียบที่ เกี่ยวข้องของทางราชการหรือของ หน่วยงานของรัฐนั้นต่อไป

๑๑.๖ การจำหน่ายพัสดุ

หลังจากการตรวจสอบแล้ว พักตร์ใดหมดความจำเป็น หรือหากใช้ในหน่วยงานของรัฐ ต่อไปจะสิ้นเปลือง ค่าใช้จ่ายมาก ให้เจ้าหน้าที่เสนอรายงานต่อหัวหน้าหน่วยงานของรัฐ เพื่อพิจารณา สั่งให้ดำเนินการตามวิธีการ อย่างหนึ่งอย่างใด ดังนี้

๑) **ขาย** ให้ดำเนินการขายโดยวิธีทอดตลาดก่อน แต่ถ้าขายโดยวิธีทอดตลาดแล้ว ไม่ได้ผลดีให้นำวิธีที่กำหนดเกี่ยวกับการซื้อมาใช้โดยอนุโลม เว้นแต่กรณีดังนี้

๑.๑) การขายพัสดุนั้น ซึ่งมียุทธภัณฑ์หรือได้มารวมกันไม่เกิน ๕๐๐,๐๐๐ บาท จะขายโดยวิธีเฉพาะเจาะจง โดยการเจรจาตกลงราคากันโดยไม่ต้องทอดตลาดก่อนก็ได้

๑.๒) การขายให้แก่หน่วยงานของรัฐ หรือองค์การสาธารณกุศลตาม มาตรา ๔๗ (๗) แห่งประมวลรัษฎากร ให้ขายโดยวิธีเฉพาะเจาะจงโดยการเจรจาตกลงราคากัน

๑.๓) การขายอุปกรณ์อิเล็กทรอนิกส์เช่น โทรศัพท์เคลื่อนที่ แท็บเล็ต ให้แก่ เจ้าหน้าที่ของรัฐที่หน่วยงานของรัฐมอบให้ไว้ใช้งานในหน้าที่ เมื่อบุคคลดังกล่าวพ้นจากหน้าที่หรือ อุปกรณ์ดังกล่าวพ้นระยะเวลาการใช้งานแล้ว ให้ขายให้แก่บุคคลดังกล่าวโดยวิธีเฉพาะเจาะจงโดยการ เจรจาตกลงราคากัน หลักเกณฑ์การขายทอดตลาด

(๑) การขายโดยวิธีทอดตลาดให้ถือปฏิบัติตามประมวลกฎหมายแพ่งและพาณิชย์ โดยให้ผู้ที่ ได้รับมอบหมายทำการประเมินราคาทรัพย์สินก่อนการประกาศขายทอดตลาด

(๒) กรณีที่เป็นพัสดุที่มีการจำหน่ายเป็นการทั่วไป ให้พิจารณาราคาที่ซื้อขายกัน ตามปกติในท้องตลาด หรือราคาท้องถื่นของสภาพปัจจุบันของพัสดุนั้น ณ เวลาที่จะทำการขาย และ ควรมีการเปรียบเทียบราคาตามความเหมาะสม

(๓) กรณีที่เป็นพัสดุที่ไม่มีการจำหน่ายทั่วไป ให้พิจารณาราคาตามลักษณะ ประเภท ชนิดของ พักตร์ และอายุการใช้งาน รวมทั้งสภาพและสถานที่ตั้งของพัสดุด้วย

(๔) ให้เสนอหัวหน้าหน่วยงานของรัฐพิจารณาให้ความเห็นขอราคาประเมิน โดย คำนึงถึง ประโยชน์ของหน่วยงานของรัฐด้วย

(๕) หน่วยงานของรัฐจะจ้างผู้ประกอบการที่ให้บริการขายทอดตลาดเป็น ผู้ดำเนินการก็ได้

๒) **แลกเปลี่ยน** การแลกเปลี่ยนพัสดุจะกระทำมิได้เว้นแต่ในกรณีที่หัวหน้า หน่วยงานของรัฐเห็นว่า มี ความจำเป็นจะต้องแลกเปลี่ยนให้กระทำได้เฉพาะการแลกเปลี่ยนครุภัณฑ์ กับครุภัณฑ์และการแลกเปลี่ยนวัสดุ กับวัสดุตามหลักเกณฑ์ดังนี้

๒.๑) การแลกเปลี่ยนครุภัณฑ์กับครุภัณฑ์ประเภทและชนิดเดียวกันให้ แลกเปลี่ยนได้เว้นแต่การแลกเปลี่ยนครุภัณฑ์บางอย่างซึ่งสำนักงานประมาณหรือหน่วยงานของรัฐที่มี หน้าที่ควบคุมพัสดุนั้น กำหนดหรือการแลกเปลี่ยนที่ต้องจ่ายเงินเพิ่ม ให้ขอทำความตกลงกับ สำนักงานประมาณหรือหน่วยงาน ของรัฐนั้น ก่อน

๒.๒) การแลกเปลี่ยนครุภัณฑ์กับครุภัณฑ์ต่างประเภท หรือต่างชนิดกัน ให้ขอทำความตกลงกับ สำนัก ประมาณ หรือหน่วยงานของรัฐนั้นก่อนทุกกรณี

๒.๓) การแลกเปลี่ยนพัสดุกับพัสดุที่ไม่ต้องจ่ายเงินเพิ่มให้แลกเปลี่ยนได้

๒.๔) ในกรณีต้องมีการแลกเปลี่ยนพัสดุให้เจ้าหน้าที่รายงานต่อหัวหน้าหน่วยงาน ของรัฐ ผ่าน หัวหน้าเจ้าหน้าที่เพื่อพิจารณาสั่งการโดยให้รายงานตามรายการดังต่อไปนี้

- (๑) เหตุผลและความจำเป็นที่ต้องแลกเปลี่ยน
- (๒) รายละเอียดของพัสดุที่จะนำไปแลกเปลี่ยน
- (๓) ราคาที่ซื้อหรือได้มาของพัสดุที่จะนำไปแลกเปลี่ยนและราคาที่จะ แลกเปลี่ยนได้โดยประมาณ
- (๔) พักที่จะรับแลกเปลี่ยนและให้ระบุว่าจะแลกเปลี่ยนกับหน่วยงานของรัฐ หรือเอกชน
- (๕) ข้อเสนออื่น ๆ (ถ้ามี)

๒.๕) ในกรณีที่จะแลกเปลี่ยนกับเอกชนให้ระบุวิธีที่จะแลกเปลี่ยนพร้อมทั้ง เหตุผล โดยเสนอให้ นำวิธีการซื้อมาใช้โดยอนุโลม เว้นแต่การแลกเปลี่ยนพัสดุที่จะนำไปแลกเปลี่ยนครั้งหนึ่ง ซึ่งมีราคาซื้อหรือได้มารวมกัน ไม่ เกิน ๕๐๐,๐๐๐ บาท จะเสนอให้ใช้วิธีเฉพาะเจาะจงโดยการเจรจา ตกลงแลกเปลี่ยนกันก็ได้

๒.๖) การแลกเปลี่ยนพัสดุกับเอกชน ให้หัวหน้าหน่วยงานของรัฐแต่งตั้ง คณะกรรมการขึ้นคณะ หนึ่ง หรือ หลายคณะตามความจำเป็น โดยถือปฏิบัติตามการแต่งตั้ง คณะกรรมการซื้อหรือจ้างแล้วแต่กรณีโดย อนุโลม ให้คณะกรรมการมีหน้าที่ ดังนี้

- (๑) ตรวจสอบและประเมินราคาพัสดุที่ต้องการแลกเปลี่ยนตามสภาพ ปัจจุบันของพัสดุนั้น
- (๒) ตรวจสอบรายละเอียดพัสดุที่จะได้รับการแลกเปลี่ยนว่าเป็นของใหม่ ที่ยังไม่ เคยใช้งานมาก่อนเว้นแต่พัสดุเก่าที่จะได้รับการแลกเปลี่ยนนั้นจะเป็นความจำเป็นไม่ทำให้ หน่วยงานของ รัฐต้องเสียประโยชน์หรือเพื่อประโยชน์แก่หน่วยงานของรัฐ
- (๓) เปรียบเทียบราคาพัสดุที่จะแลกเปลี่ยนกันโดยพิจารณาจากราคาที่ ประเมินตาม (๑) และราคาพัสดุที่จะ ได้รับการแลกเปลี่ยนซึ่งถือตามราคากลางหรือ ราคามาตรฐานหรือราคา ในท้องตลาดโดยทั่วไป
- (๔) ต่อรองกับผู้เสนอราคาขายที่คณะกรรมการเห็นสมควรแลกเปลี่ยน
- (๕) เสนอความเห็นต่อหัวหน้าหน่วยงานของรัฐเพื่อพิจารณาสั่งการ
- (๖) ตรวจสอบพัสดุโดยปฏิบัติตามข้อ ๑๗๕ โดยอนุโลม

๒.๗) การแลกเปลี่ยนพัสดุของหน่วยงานของรัฐกับหน่วยงานของรัฐด้วยกันให้อยู่ ในดุลพินิจของ หัวหน้าหน่วยงานของรัฐนั้น ๆ ที่จะตกลงกัน

๒.๘) ครุภัณฑ์ที่ได้รับจากการแลกเปลี่ยนเมื่อลงทะเบียนครุภัณฑ์ของหน่วยงาน ของรัฐนั้นแล้ว ให้แจ้ง สำนักงานประมาณหรือหน่วยงานของรัฐที่มีหน้าที่ควบคุมพัสดุนั้น และสำนักงาน การตรวจเงินแผ่นดิน แล้วแต่ กรณีทราบภายใน ๓๐ วัน นับแต่วันที่รับครุภัณฑ์ ในกรณีการแลกเปลี่ยนครุภัณฑ์กับหน่วยงานของรัฐ หรือ เอกชนให้ส่งสำเนา หลักฐานการรายงานที่หัวหน้าหน่วยงานของรัฐสั่งการให้แลกเปลี่ยน และเอกสารการ แต่งตั้งกรรมการ กรณีการแลกเปลี่ยนพัสดุเอกชนไปด้วย

๓) การโอน ให้โอนแก่หน่วยงานของรัฐ หรือองค์การ สถานสาธารณกุศล ตาม มาตรา ๔๗ (๗) แห่ง ประมวล รัษฎากร ทั้งนี้ให้มีหลักฐานการส่งมอบไว้ต่อกันด้วย

๔)แปรสภาพหรือทำลาย ตามหลักเกณฑ์และวิธีการที่หน่วยงานของรัฐกำหนด การดำเนินการดังกล่าว โดยปกติให้แล้วเสร็จภายใน ๖๐ วัน นับถัดจากวันที่หัวหน้า หน่วยงานของรัฐสั่งการ

เงินที่ได้จากการจำหน่ายพัสดุ ให้ถือปฏิบัติตามกฎหมายว่าด้วยวิธีการงบประมาณหรือ กฎหมายที่ เกี่ยวข้อง

ทางการเงินของหน่วยงานของรัฐนั้น หรือข้อตกลงในส่วนที่ใช้เงินกู้หรือ เงินช่วยเหลือ แล้วแต่กรณี

๕) การจำหน่ายเป็นสูญ ในกรณีที่พัสดุสูญไปโดยไม่ปรากฏตัวผู้รับผิดชอบหรือมีตัวผู้รับผิดชอบแต่ไม่สามารถใช้ได้

หรือมีตัวพัสดุอยู่แต่ ไม่สมควรดำเนินการ จำหน่ายตามข้อ ๒๑๖ ให้จำหน่ายพัสดุนั้นเป็นสูญตาม หลักเกณฑ์ดังนี้

๕.๑) ถ้าพัสดุนั้นมีราคาซื้อ หรือได้มารวมกันไม่เกิน ๑,๐๐๐,๐๐๐ บาท ให้หัวหน้าหน่วยงานของรัฐ

เป็นผู้พิจารณาอนุมัติ

๕.๒) ถ้าพัสดุนั้นมีราคาซื้อหรือได้มารวมกันเกิน ๑,๐๐๐,๐๐๐ บาท ให้ดำเนินการดังนี้

- ราชการส่วนกลาง และราชการส่วนภูมิภาค ให้อยู่ในอำนาจของ กระทรวงการคลังเป็นผู้อนุมัติ

- ราชการส่วนท้องถิ่น ให้อยู่ในอำนาจของผู้ว่าราชการจังหวัด ผู้ว่าราชการ กรุงเทพมหานคร หรือนายก เมือง

พัทยา แล้วแต่กรณีเป็นผู้อนุมัติ

- หน่วยงานของรัฐอื่น ผู้ใดจะเป็นผู้มีอำนาจอนุมัติให้เป็นไปตามที่หน่วยงาน ของรัฐนั้นกำหนด รัฐวิสาหกิจใด

มีความจำเป็นจะกำหนดวงเงินการจำหน่ายพัสดุเป็นสูญตาม วรรคหนึ่งแตกต่างไปจากที่กำหนดไว้ในระเบียบนี้

ให้เสนอต่อคณะกรรมการวินิจฉัยเพื่อขอความเห็นชอบ และเมื่อได้รับความเห็นชอบแล้วให้รายงาน สำนักงาน

การตรวจเงินแผ่นดินทราบด้วย

๑๑.๗ การลงจ่ายออกจากบัญชีหรือทะเบียน

๑) เมื่อดำเนินการตามขั้นตอนการจำหน่ายพัสดุแล้ว ให้เจ้าหน้าที่ลงจ่ายพัสดุนั้น ออกจากบัญชีหรือ ทะเบียน

ทันทีแล้วแจ้งให้สำนักงานการตรวจเงินแผ่นดิน ทราบภายใน ๓๐ วัน นับแต่วันลงจ่ายพัสดุนั้น

๒) สำหรับพัสดุซึ่งต้องจดทะเบียนตามกฎหมายให้แจ้งแก่นายทะเบียนภายใน ระยะเวลาที่กฎหมาย กำหนด

ด้วย

Flow Chart แสดงขั้นตอน

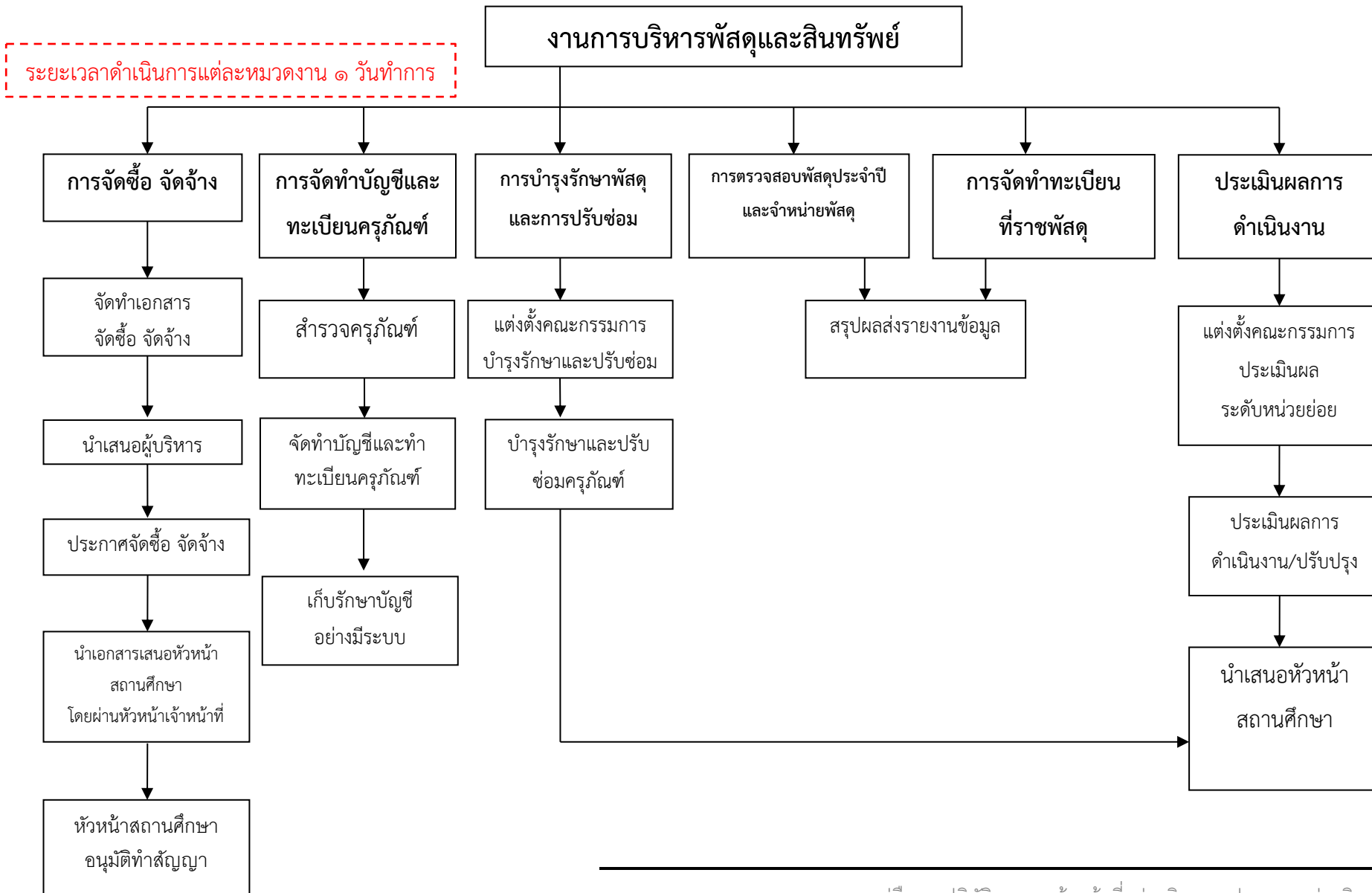

ภาคผนวก



คำสั่งโรงเรียนไชยบุรีวิทยาคม

ที่ ๘๙ / ๒๕๖๗

เรื่อง แต่งตั้งข้าราชการครูและบุคลากรปฏิบัติงานในสถานศึกษา งานบริหารงบประมาณ

เพื่อให้การบริหารราชการในโรงเรียนมีประสิทธิภาพ ตามมาตรฐานการปฏิบัติงานโรงเรียนมัธยมศึกษา พ.ศ. ๒๕๕๒ และเป็นไปตามเจตนารมณ์ของพระราชบัญญัติการศึกษาแห่งชาติ พ.ศ. ๒๕๔๒ และที่แก้ไขเพิ่มเติม (ฉบับที่ ๒) พ.ศ. ๒๕๔๕ กำหนดให้มีการบริหารโดยใช้โรงเรียนเป็นฐาน เพื่อปฏิรูปการจัดการศึกษาให้มีคุณภาพ เป็นการเตรียมความพร้อม สร้างความเข้มแข็งซึ่งจะส่งผลต่อการพัฒนาคุณภาพและผลสัมฤทธิ์ของนักเรียน ตลอดจนสร้างสรรค์กระบวนการพัฒนาคุณภาพการศึกษาของโรงเรียนอย่างต่อเนื่อง จึงแต่งตั้งและมอบหมายงานให้ข้าราชการครูปฏิบัติหน้าที่ในปีงบประมาณ พ.ศ. ๒๕๖๗ ดังนี้

๑. นายศักดิ์ตาเดช นาคี ตำแหน่ง ครู ปฏิบัติหน้าที่ หัวหน้ากลุ่มงานบริหารงบประมาณ
หน้าที่และความรับผิดชอบ

๑. หัวหน้างานระดมทรัพยากรเพื่อการศึกษา
๒. งานตรวจสอบ ติดตาม ประเมินผล และรายงานผล
๓. หัวหน้างานจัดทำและเสนอของบประมาณ
๔. งานอื่น ๆ ที่ได้รับมอบหมาย

๒. นายไพโรจน์ นาโควงศ์ ตำแหน่ง ครู ปฏิบัติหน้าที่ หัวหน้าแผนงานและนโยบาย/
หัวหน้าพัสดุ

หน้าที่และความรับผิดชอบ

๑. จัดทำแผนปฏิบัติราชการ แผนพัฒนาสถานศึกษา และแผนปฏิบัติการประจำปี ตามนโยบายและภารกิจของสถานศึกษาให้สอดคล้องกับแผนพัฒนาเศรษฐกิจและสังคมแห่งชาติ แผนการศึกษาแห่งชาติ นโยบายรัฐบาล นโยบายกระทรวงศึกษาธิการ และนโยบายสำนักงานคณะกรรมการการศึกษาขั้นพื้นฐาน
๒. ตรวจสอบและควบคุมการใช้จ่ายเงินงบประมาณ เงินนอกงบประมาณ ให้เป็นไปตามแผนที่กำหนดและดำเนินการเรื่องการปรับแผนการใช้จ่ายเงินของสถานศึกษา
๓. รวบรวมแผนการใช้จ่ายเงินงบประมาณ เงินนอกงบประมาณ เพื่อเป็นข้อมูลในการประกอบการพิจารณาจัดซื้อจัดจ้าง
๔. วิเคราะห์รายจ่ายของสถานศึกษาเพื่อปรับปรุงการใช้จ่ายให้มีประสิทธิภาพ
๕. จัดทำรายงานสรุปผลการปฏิบัติงานตามตัวชี้วัดในแผนงานและโครงการการใช้จ่ายเงินงบประมาณและเงินนอกงบประมาณ
๖. ประสานงานและให้ความร่วมมือกับหน่วยงานต่าง ๆ ทั้งภายในและภายนอกสถานศึกษา
๗. จัดทำปฏิทินการปฏิบัติงาน เสนอโครงการและรายงานการปฏิบัติงานตามลำดับขั้น
๘. ดูแล บำรุงรักษา และรับผิดชอบทรัพย์สินของสถานศึกษาที่ได้รับมอบหมาย

๙. ปฏิบัติงานอื่นตามที่ได้รับมอบหมาย

๓. นางสาวสกุลรัตน์ ธเนศสุนทร ตำแหน่ง ครูผู้ช่วย ปฏิบัติหน้าที่ เจ้าหน้าที่งานการเงิน หน้าที่และความรับผิดชอบ

๑. ดำเนินการเกี่ยวกับเงินงบประมาณ
 - ๑.๑ จ่ายเงินงบประมาณทุกประเภท
 - ๑.๒ ทำทะเบียนคุมเงินฝากธนาคารประเภทกระแสรายวัน เงินงบประมาณ
 - ๑.๓ จัดทำรายละเอียดหลักฐานการเบิกเงินงบประมาณทุกประเภท เช่น ค่าเช่าบ้าน ค่ารักษาพยาบาล การศึกษาบุตร และอื่น ๆ
 - ๑.๔ งานอื่น ๆ ที่ได้รับมอบหมาย
๒. ดำเนินการเกี่ยวกับเงินนอกงบประมาณ
 - ๒.๑ จ่ายเงินนอกงบประมาณทุกประเภท
 - ๒.๒ ทำทะเบียนคุมเงินฝากธนาคารกระแสรายวันของเงินนอกงบประมาณทุกประเภท
 - ๒.๓ นำเงินส่งภาษีหัก ณ ที่จ่าย ภายในวันที่ ๑๕ ของทุกเดือน
 - ๒.๔ ยื่นแบบ ภ.ง.ด. ๓ ก. ,ภ.ง.ด. ๕๓ ก. ประจำปีภาษี (มกราคม – ธันวาคม) นำส่งภายในเดือนมกราคมของปีถัดไป
 - ๒.๕ ทำรายการใช้สาธารณูปโภคเป็นรายไตรมาส
 - ๒.๖ นำส่งเงินรายได้แผ่นดิน
 - ๒.๗ ควบคุมสัญญาอิมเงิน และทะเบียนคุมเอกสารสารแทนเงิน
 - ๒.๘ จัดทำรายงานเงินคงเหลือประจำวัน
 - ๒.๙ รายงานการรับ - จ่ายเงินนอกงบประมาณ ประเภทเงินฝากทุกเดือน
 - ๒.๑๐ งานอื่น ๆ ที่ได้รับมอบหมาย

๔. นางสาวอรอุษา กัณฑ์ ตำแหน่ง ครู ปฏิบัติหน้าที่ เจ้าหน้าที่การเงิน หน้าที่และความรับผิดชอบ

๑. รับเงินงบประมาณทุกประเภท
๒. รับเงินนอกงบประมาณทุกประเภท
๓. ออกใบเสร็จรับเงินงบประมาณ เงินนอกงบประมาณทุกประเภทและจัดทำทะเบียนคุมใบเสร็จรับเงินของโรงเรียน และรายงานการใช้ใบเสร็จเมื่อสิ้นปีงบประมาณ
๔. งานอื่น ๆ ที่ได้รับมอบหมาย

๕. นางอรสา วันดี ตำแหน่ง ครู ปฏิบัติหน้าที่ เจ้าหน้าที่งานบัญชี หน้าที่และความรับผิดชอบ

เจ้าหน้าที่งานบัญชี

๑. จัดทำสมุดเงินสดและทำรายงานประเภทเงินคงเหลือประจำวันของทุกเดือน
๒. จัดทำทะเบียนคุมเงินงบประมาณ เงินนอกงบประมาณ และเงินรายได้แผ่นดิน
๓. จัดทำทะเบียนคุมเอกสารแทนตัวเงิน
๔. ควบคุมงบประมาณตามประเภทหมวดเงินงบประมาณ และเงินนอกงบประมาณ
๕. จัดทำสถิติรายรับ - รายจ่ายเงินต่าง ๆ

๖. เก็บรักษาเอกสารต่าง ๆ ในส่วนที่รับผิดชอบ
๗. ประสานงานกับฝ่ายต่าง ๆ หรือหน่วยงานทางราชการในเรื่องการเงินการบัญชี
๘. จัดทำงบเดือน เพื่อรายงานหน่วยราชการที่เกี่ยวข้อง
๙. งานอื่น ๆ ที่ได้รับมอบหมาย

๖. นางสาวลลิตดา กลางประพันธ์ ตำแหน่ง ครูผู้ช่วย ปฏิบัติหน้าที่ เจ้าหน้าที่พัสดุ
หน้าที่และความรับผิดชอบ

เจ้าหน้าที่งานพัสดุ

๑. จัดทำทะเบียนควบคุมพัสดุครุภัณฑ์ของสถานศึกษาให้เป็นหมวดหมู่อย่างเป็นระบบ และง่ายต่อการตรวจสอบ
๒. จัดทำรายงานเสนอการจัดซื้อ จัดจ้าง พัสดุครุภัณฑ์ และการขนย้าย จัดวาง จัดตั้ง พัสดุครุภัณฑ์ให้เหมาะสมกับการใช้งาน
๓. ซ่อมแซมบำรุงรักษาพัสดุครุภัณฑ์ให้อยู่ในสภาพใช้งานได้เสมอ
๔. ทำหน้าที่เบิกจ่ายพัสดุครุภัณฑ์ให้กับฝ่ายหรือหมวดต่างๆ และควบคุมการใช้งานให้ถูกต้องโดยเน้นความประหยัดเป็นสำคัญ
๕. สำรองพัสดุครุภัณฑ์ที่คงเหลือในแต่ละรายปี และเสนอแต่งตั้งคณะกรรมการ ตรวจสอบการใช้จ่ายและจำหน่ายพัสดุครุภัณฑ์จากบัญชีทะเบียน
๖. บริการพัสดุครุภัณฑ์แก่ครูบุคลากรของสถานศึกษาตามสมควรและสิทธิที่พึงจะได้รับตามหน้าที่ของงานหรือสายงาน
๗. ติดต่อประสานงานกับเจ้าหน้าที่การเงินและการบัญชี ก่อนที่จะนำเสนอเพื่อเบิกจ่ายในการจัดซื้อและการจัดจ้าง
๘. จัดทำบัญชีการยืม การส่งคืน และการชดใช้พัสดุครุภัณฑ์ของผู้ที่ยืมไปกรณีเกิดความเสียหาย
๙. งานอื่นๆ ที่เกี่ยวข้องกับพัสดุครุภัณฑ์ หรือที่ได้รับมอบหมายจากผู้อำนวยการหรือผู้ที่ผู้อำนวยการมอบหมาย

ให้ผู้ได้รับการแต่งตั้งตามคำสั่งนี้ปฏิบัติหน้าที่ด้วยความวิริยะ อุตสาหะ ให้เกิดผลดีแก่ราชการ

สืบไป

ทั้งนี้ ตั้งแต่วันที่ ๑๕ เดือน พฤษภาคม พ.ศ. ๒๕๖๗

สั่ง ณ วันที่ ๑๕ เดือน พฤษภาคม พ.ศ. ๒๕๖๗



(นายศัสตราวุธ ศรีชนะ)

ผู้อำนวยการโรงเรียนไชยบุรีวิทยาคม